

Referat Ældrerådet

Dato og klokkeslæt: 12. maj 2022 kl. 13.00

Sted: Skovcentret, Helgenæsvej 1, Nakskov, lokale 6

Fraværende: Nina Stangerup. Annie Jepsen pkt. 1-3. Susanne Andersson pkt. 1-3. Erik Nielsen pkt. 12-15

Mødeleder: Karen Zubari

Referent: Karen Zubari pkt. 1-3. Susanne Andersson pkt. 4-15.

Indholdsfortegnelse:

1. Godkendelse af dagsorden¹
2. Den kommunale Palliative indsats²
3. Samarbejde med Guldborgsund kommune og Region Sjælland på høreområdet.⁴
4. Status på anvendelse af skærmbesøg⁶
5. 83% stigning i varmepris i Blomsterparken⁸
6. Henvendelse fra pårørende gruppe¹⁰
7. Antal bleer i døgnnet ved bevilling¹²
8. Orientering fra Ældre & Sundhed¹³
9. Nyt fra Regionsældrerådet¹⁵
10. Planlægning af borgermøde om Flextrafik¹⁶
11. Orientering fra Ældrerådets kontaktpersoner på plejecentrene¹⁷
12. Status fra Brugerrådet – Fælleskøkkenet I/S¹⁸
13. Meddelelse fra formanden¹⁹
14. Eventuelt²¹
15. Kommunikation fra mødet²²

1. Godkendelse af dagsorden

- Debatpunkt, forventet varighed, inkl. Sang: 5 min.

Sagsfremstilling:

Godkendelse af dagsorden for Ældrerådets møde.
Ældrechefen påtænker at deltage kl. 13.00 – 14.30.
Pause kl. 14.30 – 15.00.

Indstilling:

Ældrerådet indstiller, at dagsorden godkendes.

Beslutning:

Fraværende: Nina Stangerup, Annie Jeppesen, Susanne Andersson.

Dagsorden godkendt.

2. Den kommunale Palliative indsats

- Orienteringspunkt, forventet varighed: 15 min.

Sagsnummer: 29.00.00-A00-3-22

Sagsbehandler: Søren Wollesen.

Sagsfremstilling:

Den palliative indsats har til formål at fremme livskvaliteten hos patienter og familier, som står over for de problemer, der er forbundet med livstruende sygdom, ved at forebygge og lindre lidelse gennem tidlig diagnosticering og umiddelbar vurdering og behandling af smerter og andre problemer af både fysisk, psykisk, psykosocial og åndelig art.

I den kommunale sygepleje er der etableret en palliationsgruppe, som består af sygeplejersker med relevante og nødvendige kompetencer på området. Endvidere har Lolland kommune hertil valgt at tilkøbe ydelser af lægefaglig konsulent, via Region Sjællands palliative enhed. Udvalget gives i mødet en redegørelse for det palliative teams arbejde samt en status for udviklingen på dette område i Lolland kommune.

Høring/udtalelse:

Ældrerådet til orientering.

Ældre og Sundhed indstiller at:

Udvalget tager orientering til efterretning.

Beslutning:

Udvalget tager orientering til efterretning.

Sagsfremstilling til Ældrerådets møde den 12. maj 2022.

Ældrerådet modtager en orientering om sagen ved ældrechef Søren Wollesen.

Indstilling:

Ældrerådet indstiller orienteringen til efterretning.

Beslutning:

Fraværende: Nina Stangerup, Annie Jeppesen, Susanne Andersson.

Ældrerådet blev af ældrechefen orienteret om den kommunale palliative indsats og tager orienteringen til efterretning.

- Der blev stillet spørgsmål omkring andre patientgrupper f.eks. sygdomme som ALS, Parkinson, demens og andre sygdomme kun udgør 2% af de patienter, der er tilknyttet lægefaglig konsulent og dermed i palliativt team. Det er borgerens egen læge, som rekvirerer det kommunale palliative team og her afspejler det de praktiserende læger prioritering.
- Der blev spurgt indtil hvorfor det kun er ved nonfarmakologisk smertelindring, at der er inddragelse af lægefaglig konsulent i henh. Øst og vest. (der henvises til bilaget på side 12). Ældrechefen svarede at der i langt de fleste tilfælde ved et palliativt forløb er farmakologisk smertelindring, og at der må findes lignede grafer, som ovenfor, men blot ikke vist i bilaget.

- Ælde­rå­det an­be­faler, at hjem­me­ple­jen sø­ger for, at der i ter­mi­nale bor­gers hjem læg­ges en over­sig­te med kon­tak­to­plys­nin­ger til vå­ge­tenes­ten og det er gratis at få hjælp der­fra.
- Ældre -, Omsorg - og Sundhedsudvalget disponerer over midler til palliativ indsats.
- Lollands Kommune ønsker at få uddannet flere sygeplejersker i det palliative team

Bilag:

- Bilag 1: Palliation i Ældre og Sundhed 2022.

3. Samarbejde med Guldborgsund kommune og Region Sjælland på høreområdet.

- Orienteringspunkt, forventet varighed: 10 min.

Sagsnummer: 27.60.04-P27-1-22

Sagsbehandler: Søren Wollesen.

Sagsfremstilling:

I forbindelse med Region Sjællands etablering af et samlet Audiologisk Center i Køge, og samtidig fortsat sikre at kunne tilbyde hjælp til høreapparatsbrugere lokalt i kommunerne, har Regionen indgået samarbejdsaftaler med Slagelse, Næstved, Roskilde, Lolland og Guldborgsund kommuner om etablering af lokalklinikker.

Regionens samarbejdsaftaler med kommunerne har dels det formål at nedbringe ventetiderne for udlevering af høreapparater i Region Sjælland, og samtidig styrke høreindsats for kommunernes borgere, hvilket konkret sker ved at Regionen stiller ressourcer til rådighed for kommunerne, som så varetager hørerehabiliteringsindsatsen tæt på borgerne.

Kommunernes hørelinikker skal varetage indsatsen til patienter med ukomplicerede høretab, samt følge patienter med komplicerede høretab, efter de første 3 måneder af deres forløb.

Samarbejdsaftalen har en stor positiv effekt for kommunernes høreapparatsbrugere, idet vi sikrer, at borgerne fortsat kan få hjælp til deres høreapparater i deres lokalmiljø.

Region Sjælland, Guldborgsund og Lolland Kommuner har i den forbindelse aftalt, at kommunerne i et fælles samarbejde løser opgaven for Regionen, og at Guldborgsund kommune på vegne af de to kommuner indgår en samarbejdsaftale med tilhørende finansiering, med Region Sjælland.

Lokalklinikken for borgere i Guldborgsund og Lolland kommuner vil fortsat være placeret på Nykøbing F. Sygehus i den eksisterende hørelinik med mulighed for evt. etablering af satellitafdeling i Lolland Kommune, som pt. undersøges i den vestlige del af kommunen. Det er endvidere aftalt at etablere og udvikle et fagligt stærkt fællesskab, mellem de medarbejdere der indgår i opgaveløsningen på dette område.

Høring/udtalelse:

Sagen sendes til Ældreråd og Handicapråd til orientering.

Ældre og Sundhed indstiller at:

Udvalget tager orientering til efterretning

Beslutning:

Taget til orientering.

Sagsfremstilling til Ældrerådets møde den 12. maj 2022.

Ældrerådet modtager en orientering om sagen ved Ældrechef Søren Wollesen.

Indstilling:

Ældrerådet indstiller, at orienteringen tages til efterretning.

Beslutning:

Fraværende: Nina Stangerup, Annie Jeppesen og Susanne Andersson

- Lolland Kommune har interesse i at etablere en satellitafdeling i den vestlige del af kommunen.
- Der er modtaget tilbud fra et firma på lyd tæt boks, som vil være til stor nytte i en evt. lollandsk satellitafdeling.
- En sådan findes p.t. kun i Guldborgsund Kommune.
- Patienter vil i de første tre måneder være tilknyttet Audiologisk Center i Køge, hvor de indledende justeringer finder sted, og herefter overgår opgaven med opfølgning til Guldborgsund og Lolland kommune

Bilag:

- Bilag 1: Samarbejdsaftale med Guldborgsund Kommune.
- Bilag 2: Samarbejdsaftale mellem Region Sjælland og Guldborgsund Kommune.

4. Status på anvendelse af skærmbesøg

- Orienteringspunkt, forventet varighed: 10 min.

Sagsnummer: 00.01.00-A00-23-22

Sagsbehandler: Sara Katrine Langerup.

Sagsfremstilling:

På Ældre- og Sundhedsudvalgsmødet i maj 2021 blev udvalget orienteret om evalueringen af virtuel pleje for projektperioden 2020-2021. Denne evaluering var hovedsagelig af positiv karakter med forholdsvis mange borgere, som modtog virtuel pleje, samt positive tilbagemeldinger fra borgere og sundhedsmedarbejdere.

Evalueringen viste imidlertid også, at der var en del tekniske udfordringer ved de virtuelle besøg. Dette var sandsynligvis den primære årsag til at antallet af borgere, som modtog virtuel pleje, var faldende siden ultimo 2020.

Den faldende tendens af antallet af borgere, som modtager virtuel pleje, er fortsat i 2021 og 2022. I februar 2021 var der 92 borgere, som modtog virtuel pleje, hvor der i februar 2022 var 39 borgere.

De tekniske udfordringer er blandt andet dårlig lyd, udfordringer for sundhedsmedarbejderne for at lave de virtuelle opkald, vanskeligheder for borgerne ved at besvare opkaldene, og mange opdateringer, som kræver at borgerskærmene skal opdateres på Lolland Kommunes netværk. Der har været iværksat tiltag for at løse de tekniske udfordringer, men det har vist sig, at det ikke har været muligt at løse udfordringerne med den nuværende videokommunikation og de valgte devises (iPads).

Livius Technologies A/S (tidl. Life-Partners) har arbejdet med version 2.0 af Appen Livius (tidl. Life-Manager). Denne version skulle give en forbedret kvalitet af det virtuelle opkald med bedre lyd og billede samt en forbedret brugeroplevelse for sundhedsmedarbejderne.

Med den nuværende løsning med iPads er det vanskeligt for borgerne at besvare det virtuelle opkald, da ikonet er vanskeligt for borgerne at se. Ligeledes har der været negativ kritik af, at iPad'en skal stå tændt hos borgeren døgnet rundt. Derfor vil vi nu lave en afprøvning af Samsung Tablet med version 2.0 af Livius fra april/maj 2022, som det er forventningen vil kunne løse disse udfordringer. Afprøvningerne vil finde sted i Team Vest og Team Sydøst.

Følgende vil i den kommende periode blive gjort for at øge tilfredsheden samt øge antallet af borgere, som modtager virtuel pleje:

- Der vil blive sat fokus på virtuel pleje på de tværfaglige konferencer.
- Der er indkøbt nye telefoner til sundhedsmedarbejderne, som er af nyere version og dermed bedre kan understøtte den virtuelle app Livius.
- Virtuelle opkald skal søges afholdt konsistent på aftalt tidspunkt, således at borgere ikke skal sidde og vente på opkald.
- Implementering af virtuel pleje i Sygeplejen, når version 2.0 er afprøvet og en kvalitetsforbedring af det virtuelle opkald er opnået.

Ambitionen med virtuel pleje er som minimum, at indfri den oprindelige ambition fra 2019, hvor 120 borgere kontinuerligt skal være brugere af virtuel pleje. Vi forventer at dette bliver muligt i løbet af 2022, med udgangspunkt i de nye forbedringstiltag som beskrevet.

Økonomi:

Ved evalueringen af virtuel pleje for projektperioden 2020-2021 blev vist en potentialebesparelse på godt en mio. i 2021. Grundet de mange tekniske udfordringer, har det ikke været muligt at fastholde antallet af skærmbesøg, hvorfor denne besparelse ikke er opnået. Der vurderes fortsat et stort potentiale for virtuel pleje i Ældre & Sundhed når den tekniske del fungerer optimalt.

Høring/udtalelse:

Sagen sendes til orientering i Ældrerådet.

Ældre og Sundhed indstiller at:

Orientering tages til efterretning.

Sagen afgøres af:

Ældre- Omsorgs og Sundhedsudvalget.

Beslutning:

Sagen tages til orientering, idet udvalget beder om en opfølgende evaluering på de beskrevne indsatser, som sættes i værk, inden årets udgang.

Sagsfremstilling til Ældrerådets møde den 12. maj 2022:

Ældrerådet modtager en orientering om sagen ved ældrechef Søren Wollesen.

Indstilling:

Ældrerådet indstiller, at orienteringen tages til efterretning.

Beslutning:

Fraværende: Nina Stangerup

- Pga. corona og store IT-problemer har skærmbesøg ikke givet den forventede besparelse.
- Ikke alle borgere er vant til at swipe, og det har været nødvendigt at hente skærme ind til opdatering.
- Pr. 1. maj er der ansat en velfærdsteknologikonsulent. Der er investeret i Samsung-skærme, som gør tilslutning nemmere pga. en grøn knap til at tænde med, hvorefter borgeren er på systemet, og der er en medarbejder på skærmen.
- Hvis en visiteret ydelse er af en art, der vil kunne leveres via skærmbesøg, og hvis borgeren er i stand til at bruge teknologien, så kan borgeren ikke længere vælge i stedet at få besøg af hjemmeplejen.

5. 83% stigning i varmepris i Blomsterparken

- Forespørgselspunkt, forventet varighed: 15 min.

Sagsfremstilling:

Ældrerådet er via en borgerhenvendelse blevet bekendt med, at varmeprisen i Blomsterparken er steget med 83 %.

Den 21. april 2022 varslede Lolland Kommune, afd. 019, via sin administrator Boligkontoret Danmark, Lokalkontoret Nakskov, Pragstjernevej 6, Nakskov, at aconto varme pr. 01.07.2022 vil blive ændret fra den nuværende pris på 443 kr./md. til 810 kr./md.

Stigningen er ikke begrundet i stigende energipriser og har heller ikke baggrund i krigen i Ukraine. Som årsag er det anført, at Lolland Kommune har ændret på fordelingsnøglen.

Der fulgte ingen forklaring med på den ændrede fordelingsnøgle, og da en stigning på 83 % virker drastisk, ville det have været forventeligt, at man havde forklaret borgerne om baggrunden herfor.

Ældrerådet har derfor indhentet yderligere oplysninger hos administrationen:

- Det er kun i Blomsterparken, at varmen er steget pga. ændret fordelingsnøgle.
- Da østfløjen i Blomsterparken blev revet ned for nogle år siden, skulle de resterende lejligheder have overtaget østfløjens del af varmeregningen for fællesarealerne. Man valgte dog at afholde denne udgift via en hensættelseskonto og undlod således at forhøje varmeprisen for beboerne.
- Man har nu besluttet, at dette ikke kan blive ved, og derfor slår fordyrelsen nu igennem.
- Beboere, der ikke selv er i stand til at gennemskue, om den højere varmepris berettiger til ekstra varmhjælp, eller som ikke har pårørende til at hjælpe sig, vil kunne indhente assistance hertil hos Blomsterparkens leder.

Indstilling:

Ældrerådet anmoder Lolland Kommune om at tilstræbe et højere informationsniveau i kommunikationen med borgerne.

I dette tilfælde bør der hurtigst muligt udsendes en forklaring på baggrunden for fordyrelsen, ligesom det bør stå tydeligt i forklaringen, at borgerne pga. den kraftige forhøjelse bør undersøge, om de er berettigede til ekstra varmhjælp, og at de, hvis de ikke selv eller deres pårørende har mulighed for at undersøge dette, kan få hjælp hertil af plejehjemmets leder.

Endelig anmoder vi om at få belyst, hvor mange kvadratmeter fællesareal hver plejebolig i Blomsterparken hæftede for inden nedrivningen, og hvor mange kvadratmeter fællesareal de tilbageværende beboere nu hæfter for efter nedrivningen.

Begrebet "hensættelseskonto" bedes desuden forklaret.

Endelig bedes det oplyst, om også elprisen vil stige tilsvarende, af samme årsag som varmeprisen i Blomsterparken.

Beslutning:

Fraværende: Nina Stangerup

- Ældrerådet vedtog indstillingen og henstiller til, at beboerne i Blomsterparken af Lolland Kommune, via Boligkontoret Danmark, som stod for at udsende varslerne, får en grundig forklaring på baggrunden for den ændrede fordelingsnøgle og dermed stigningen i varmeprisen.
- Den nye fordelingsnøgle, som ligger til grund for budgettet og for den fremtidige varmepris, skal fremgå tydeligt af brevet til hver enkelt beboer, udregnet i forhold til arealet af den pågældende bolig.
- Adspurgt om også elprisen kan forventes at stige af samme årsag som varmen, kunne der ikke gives noget svar p.t., da det afhænger af, om der er elmåler i hver enkelt lejlighed.
- Da ikke alle borgere har pårørende, der kan hjælpe med at søge forhøjet varmetillæg pga. fordyrelsen i varmeprisen, henstiller Ældrerådet desuden til, at det fremgår af brevet, at teamleder i Blomsterparken står til rådighed for hjælp hertil.
- Ældrechefen tog Ældrerådets anbefaling med tilbage. Ældrerådet ser frem til at blive orienteret om sagen ved førstkommende ældrerådsmøde.

Bilag:

- Bilag 1: Brev fra Lolland Kommune dt. 21.04.2022 "Varsling af aconto/afgiftsændring"

6. Henvendelse fra pårørende gruppe

- Forespørgselspunkt, forventet varighed: 15 min.

Sagsfremstilling:

Netværksgruppen for pårørende v/Lene Antonisen fremsendte den 4. april 2022 en mail til borgmester Holger Schou Rasmussen, hvori de udbad sig et krisemøde med borgmesteren.

Samme dag svarede borgmesteren de pårørende, at der intet er i henvendelsen, som ikke kan besvares af fagudvalget, idet både formand og næstformand er erfarne politikere, og svaret vil under alle omstændigheder skulle findes i administrationen, hvorfor borgmesteren videresendte henvendelsen til fagudvalget.

Udvalgsformanden for ÆOS-udvalget svarede de pårørende, at for ikke at udvande Ældrerådets berettigelse bad hun dem videresende mailen til Ældrerådet, så rådet kan tage sagen op.

Det gjorde de pårørende, og den 10. april svarede ældrerådsformanden de pårørende, at Ældrerådet naturligvis vil leve op til sin opgave som borgernes talerør og politikernes rådgiver, hvorfor sagen vil blive sat på førstkommende ældrerådsmøde.

Mailkorrespondancen er vedlagt som bilag 1.

Spørgsmålene fra netværksgruppen af pårørende kan opsummeres som flg.:

- Se artiklerne fra Folketidende bilag 2 af 29.11.2018 og bilag 3 af 24.06.2019. På hvor mange plejehjem er der nu opsat hjertestarter?
- Det er oplevet, at personalet på et plejehjem ved genoplivning af en beboer, der ikke havde fravalgt genoplivning, nøjedes med at iværksætte hjerte-lunge-redning og ikke tog den stedlige hjertestarter i brug med den begrundelse, at der ikke er krav om anvendelse af hjertestarter. Hvordan hænger det sammen med, at en hjertestarter kan alle bruge, og hvad er proceduren for genoplivning?
- Er der på plejehjemmene gennemført og vedligeholdt kurser i brand, ABA (Automatisk Brandalarmanlæg) (lovpligtigt), førstehjælp og brug af hjertestarter?
- Er der en forflytningsvejleder på hvert plejehjem, eller kommunalt ansatte forflytningsvejledere, som kan bruges af plejehjemmene ved akut behov?
- Hvilke tiltag er der gjort siden Hanne-sagen (artikel i Folketidende bilag 4 af 19.01.2019) for at forbedre samspillet mellem sygehus og plejehjem ved hurtig hjemsendelse af ældre, svage og syge beboere?

Indstilling:

Ældrerådet beder venligst administrationen til dette ældrerådsmøde udarbejde en skriftlig besvarelse af netværksgruppens spørgsmål. Denne besvarelse vil blive vedlagt referatet af dette ældrerådsmøde, således at de pårørende hurtigst muligt får svar på deres spørgsmål.

Beslutning:

Fraværende: Nina Stangerup

- Ældrerådet har den 13. maj 2022 modtaget skriftligt svar på spørgsmålene fra netværksgruppen.

- Besvarelsen vedlægges dette referat som bilag 5, Svar på spørgsmål fra pårørende gruppe.
- Ældrerådet undrer sig over, at Lolland Kommune ikke over for Folketidende har dementeret artiklen af 24. juni 2019 (bilag 3), iflg. hvilken der ville blive sat hjertestartere op på plejecentre, på basis af vedtagelse i et enigt Ældre- og Sundhedsudvalg, og at Tryg-Fonden søges om hjælp til indkøb af hjertestartere.
- Meget få borgere følger med i udvalgenes mødereferater og har derfor kun pressen som kilde til information. Derfor burde det være i kommunens interesse, at der ikke i pressen florerer direkte forkerte oplysninger om kommunale vedtagelser. Undladelse af dementi medfører uklarhed og er i modstrid med kommunens ønske om åbenhed.

Bilag:

- Bilag 1: Mailkorrespondance mellem netværksgruppen for pårørende, borgmester, udvalgsformand og ældrerådsformand.
- Bilag 2: Artikel i Folketidende den 29.11.2018
- Bilag 3: Artikel i Folketidende den 24.06.2019
- Bilag 4: Artikel i Folketidende den 19.01.2019
- Bilag 5: Svar på spørgsmål fra pårørende gruppe

7. Antal bleer i døgnet ved bevilling

- Debatpunkt., forventet varighed: 10 mim.

Sagsfremstilling:

Det er kommet til Ældrerådets kendskab, at borgere, der får bevilget bleer af Lolland Kommune, bliver bevilget et vist antal bleer i døgnet. Det er samtidig oplevet, at borgere, der oplever uheld, har været ude for, at personalet, ved den pårørendes anmodning om et bleskift, har henvist til, at borgeren kun har et vist antal bleer til rådighed dagligt.

I det eksempel, Ældrerådet er gjort bekendt med, er der bevilget 4 stk. i døgnet, hvilket i snit betyder bleskift hver 6. time.

I afgørelsesbrev om blebevilling refereres til Lov om social service §112 og Lolland Kommunes kvalitetsstandard for hjælpemidler. Hvad sidstnævnte angår, så er blebevilling nævnt på side 75-76, men der står ikke noget om, at man kun får tildelt et vist antal bleer.

Da personlig hjælp skal være behovsbestemt, virker det forkert at rationere noget så nødvendigt som bleer. Den menneskelige krop fungerer ikke altid på klokkeslæt, og urinvejsinfektion er en kendt risikofaktor ved inkontinens, ligesom lugtgener forringer trivsel og social accept. Det bør aldrig være antallet af daglige bleer, der afgør, om et uheld medfører bleskift straks, eller om borgeren må vente til næste skemalagte bleskift.

Den stramme "topstyring" af bleindkøb synes også at harmonere dårligt med den økonomiske frihed, der ellers ligger i, at hvert plejehjem har egen rammestyring.

Indstilling:

Ældrerådet henstiller til, at der altid indkøbes ekstra bleer, så personalet får mulighed for at reagere prompte med bleskift, når en borger har haft et uheld. Alt andet er uværdigt og sygdomsfremkaldende. Hvert plejehjem bør have et lager til rådighed af de gængse bletyper, hvorfra der kan hentes "forstærkning", når uheldet er ude.

Det bør desuden i fremtidige afgørelser om blebevilling tilføjes, at den anførte mængde af bleer kun er vejledende, og at bleskift altid vil blive foretaget efter behov.

Beslutning:

Fraværende: Nina Stangerup

- Ældrechefen forklarede, at ingen borgere skal opleve ikke at kunne få bleskift, når de har behov for det.
- Hvis en borger har behov for flere bleer eller en anden type end bevilget, har plejepersonalet/hjemmeplejen ansvar for at rette henvendelse til bleleverandøren og rette i antal og type.
- Det gøres ved direkte kontakt til leverandøren og behøver ikke gå via visitationen.

8. Orientering fra Ældre & Sundhed

- Orienteringspunkt, forventet varighed: 10 min.

Sagsfremstilling:

Ældrechefen orienterer om nyt fra Ældre & Sundhed.

Indstilling:

Beslutning:

Fraværende: Nina Stangerup

- Ældrechefen havde ikke selv nyheder til dette punkt. Men besvarede Ældrerådets spørgsmål vedrørende det nye nødkaldssystem, se bilag 1. Se desuden pkt. 13, Meddelelser fra formanden, 7. dot.
- Ældrerådet har tidligere spurgt, om det overvejes at genoptage ordningen med, at ældrechef og udvalgsformand kan bookes af borgerne til et møde. Der ventes stadigvæk på svar fra udvalget.
- Ældrerådet har fået tildelt kontaktpersoner til de forskellige fagudvalg (se pkt. 13, 3. dot)
- Der manglede dog en kontaktperson i Økonomi- og Erhvervsudvalget.
- På forespørgsel kunne ældrechefen meddele, at Thomas du Plessis de Richelieu fremover er Ældrerådets kontaktperson til dette udvalg.
- Pårørende har henvendt sig til Ældrerådet, idet flere oplever, at der gives afslag på transportkørestol til plejehjemsbeboere. Det forringer borgernes livskvalitet og trivsel, umuliggør ture i det fri og sætter de pårørende i et dilemma, idet de frygter, at den ældre falder, hvis de sammen forsøger at komme lidt ud og nyde den kommende sommer
- Ældrerådet spurgte om der er kommet stramninger på området, så selv transportkørestole er blevet et sparemål, hvilket ældrechefen kunne afvise, med den tilføjelse, at borgerne har lov til selv at købe en kørestol i fri handel.
- Der var 230 borgere på dosisdispenseret medicin. Nu er man oppe på 300. Borgere, som var på dosisdispensering, inden kommunen besluttede at betale det lovpligtige gebyr, vil ved apotekernes mellemkomst få besked om, at de kan få gebyret betalt af kommunen.
- Ældrerådet har fået nys om, at pårørende oplever, at der på dagcentertilbud for demensramte er et princip om, at medarbejderne omkring den enkelte borger skal udskiftes med jævne mellemrum, så borgeren får nye folk omkring sig. Dette ville stemme dårligt overens med anbefalingerne om faste teams, især omkring demensramte, og det giver utryghed, forringer lysten til at komme på dagcenter og hindrer borgeren i at opbygge et tillidsforhold og gode relationer til kendt personale, hvilket er nødvendigt for de demente.
- Ældrerådet spurgte om baggrunden herfor. Ældrechefen svarede, at han ikke har hørt, at der skulle eksistere principper og retningslinjer i den retning.
- På Nyborg Strand 9.-10. maj 2022 blev der nævnt, at der er givet 200 mio. kr. til faste teams i ældreplejen. Adspurgt om Lolland Kommune har fået andel heri kunne ældrechefen svare, at det kun er kommuner, der deltager i det pågældende projekt, som får disse midler.
- Ældrerådet foreslog, at der i velkomstmapperne til nye borgere på kommunens plejehjem lægges information om kontaktudvalgene. Ældrechefen var positiv over for ideen. Ældrerådet vil arbejde videre med sagen

Bilag:

Bilag 1: Svar på spørgsmål om nødkald

9. Nyt fra Regionsældrerådet

- Debatpunkt, forventet varighed: 20 min.

Sagsfremstilling:

Ældrerådets repræsentanter i Regionsældrerådet beretter om nyt fra afholdte møder.

Herefter:

Forretningsudvalget for Regionsældrerådet i Region Sjælland henvendte sig den 22. april 2022 til regionens ældre- og seniorråd. Budskabet var: "Har I drøftet forslag og problemstillinger, og har I kommentarer til indholdet i de kommende love, så vil vi samle disse og fremsende et indlæg til forhandlingerne."

Holbæk Ældreråd har den 26. april 2022 delagtiggjort de øvrige Ældreråd i deres holdning, som kan sammenfattes til: "... Det er vigtigt, at en ny ældrelov og den kommende sundhedsreform hænger sammen. Ældres rettigheder bør fortsat være synlige. Økonomi og rekruttering af personale er stadig vigtige forudsætninger."

Ældrerådet har naturligvis taget imod muligheden for på denne måde at være med til at præge fremtidens ældrepleje.

Indstilling:

På oplæg fra vores repræsentanter i Regionsældrerådet, Nina og Alice, drøfter Ældrerådet sagen og udarbejder et fælles svar på Regionsældrerådets henvendelse.

Beslutning:

Fraværende: Nina Stangerup

- Ældrerådet drøftede forslag og kommentarer til de kommende love om sundhed og ældre. Meget er sagt allerede, som vi dårligt kan være uenige i.
- Et forslag kom op om "tjek-ind for bleskift". Se bilag 2. Ældrerådet besluttede at undersøge, om muligheden eksisterer. Gør den det, ligger der en opgave i at informere borgerne herom.
- Eksisterer muligheden ikke, vil Ældrerådet videreformidle ideen til Regions-Ældrerådet i Region Sjælland.

Bilag:

- Bilag 1: Brev af 22. april 2022 fra Regionsældrerådet for Region Sjælland til medlemmerne.
- Bilag 2: Tjek-ind for bleskift.

10. Planlægning af borgermøde om Flextrafik

- Debatpunkt, forventet varighed: 20 min.

Sagsfremstilling:

I kølvandet på Ældrerådets deltagelse i høringen om buskøreplaner blev det på ældrerådsmødet den 21. april 2022 besluttet at arbejde videre med at planlægge et borgermøde om Flextrafik og de forskellige ordninger derunder. Det havde under arbejdet med at gennemgå buskøreplanerne vist sig, at der i befolkningen herskede forvirring og uklarhed omkring Flextrafik.

Niels Agerbo, Produktchef for Flexprodukt, Trafik og Planlægning, Movia, har givet tilsagn om at deltage i et borgermøde for at orientere om emnet og svare på spørgsmål fra publikum. Niels Agerbos deltagelse vil være gratis.

Det skal herefter bl.a. afklares:

- Kan vi blive enige om en dato?
- Hvem påtager sig at finde et sted til afholdelse af mødet?
- Skal Ældrerådet alene stå som arrangør?
- Skal der inviteres andre til panelet end Produktchef Niels Agerbo?
- Skal der kobles underholdende indslag på?

Indstilling:

Ældrerådet drøfter planerne.

Beslutning:

Fraværende: Nina Stangerup

- Ældrerådet besluttede, at det kommende borgermøde skal dreje sig om Flextrafik og ordningerne herunder.
- Busbetjening kan evt. blive emne for et senere borgermøde.
- En arbejdsgruppe bestående af Anne, Tom, Finn og Karen blev nedsat for at arbejde videre med planerne.

11. Orientering fra Ældrerådets kontaktpersoner på plejecentrene

- Orienteringspunkt, forventet varighed: 20 min.

Sagsfremstilling:

Ældrerådets medlemmer beretter om nyt fra deres plejehjem og om besøg, arrangementer og kontaktudvalgsmøder.

En af opgaverne her i maj måned er at få indkaldt til valg af pårørende og borgere. Valgmøde skal afholdes i juni måned, og der skal indkaldes senest en måned før valgdatoen. Ældrerådets kontaktperson og teamleder udarbejder i fællesskab indkaldelse til valg.

Indstilling:

Beslutning:

Fraværende: Nina Stangerup

- Kontaktpersonerne berettede om nyt fra deres plejehjem. Nogle steder er der problemer med at finde nok frivillige.
- I juni måned skal der afholdes valg af pårørende og beboere til kontaktudvalgene.
- Ældrerådet drøftede, hvordan det sikres, at der melder sig nok kandidater

12. Status fra Brugerrådet – Fælleskøkkenet I/S

- Orienteringspunkt/debat – forventet varighed: 15 min.

Sagsfremstilling:

Ældrerådets medlemmer af Brugerrådet – Fælleskøkkenet I/S orienterer om afholdte møder.

Desuden evaluerer Ældrerådet besøg og rundvisning på Fælleskøkkenet, som fandt sted den 3. maj 2022.

Indstilling:

Beslutning:

Fraværende: Nina Stangerup, Erik Nielsen.

- Ældrerådet var yderst tilfredse med rundvisningen og besøget på Fælleskøkkenet den 3. maj 2022.
- Det blev aftalt at fremsende en tak til køkkenet for en spændende dag. Skulle det en dag blive muligt med en rundvisning, mens produktionen er i gang og de store maskiner kører, så ville det dog ikke være af vejen.
- Under mødet med ledelsen på Fælleskøkkenet blev det nævnt, at hvert plejehjem har tilknyttet en køkkenven, som man frit kan gøre brug af. Køkkenvennen besøger sit plejehjem to gange om året.
- Køkkenet arbejder på, at det fremover skal være muligt også i Lolland Kommune, at de enkelte afdelinger på et plejehjem kan sammensætte deres egen menu.

13. Meddelelse fra formanden

- Orienteringspunkt, forventet varighed: 10 min.

Sagsfremstilling:

- 9.-10. maj deltog Ældrerådet i repræsentantskabsmøde og konference i Danske Ældreråd på Nyborg Strand. På næste møde i juni måned kan der sættes mere tid af til evaluering af arrangementet, hvis vi ikke når det på dette møde.
- På mødet i juni måned skal Ældrerådet desuden fastlægge de emner, der skal drøftes med Ældre-, Omsorgs- og Sundhedsudvalget den 31. august, så lad os begynde at gå i tænkeboks, hver især.
- Ældrerådet er tildelt kontaktpersoner i kommunens sektorer, udover Ældre & Sundhed. Disse kontaktpersoner vil fremover tage sig af ekspedition frem og tilbage af sager mellem Ældrerådet og de pågældende forvaltninger og politikere. Navne og kontaktinfo fremgår af vedlagte bilag 1.
- Der er modtaget en borgerhenvendelse, iflg. hvilken den meget omtalte varmecheck til pensionister pga. høje varmeudgifter til visse opvarmningsformer nu også gælder, hvis man er registreret som fastboende med adresse i et sommerhus. Det er noget nyt. Der kan bl.a. læses mere på Ældre Sagens hjemmeside.
- Det Danske Madhus henvendte sig den 13. april 2022. Firmaet er godkendt privat leverandør af madservice i Lolland Kommune og tilbyder Ældrerådet at komme forbi med en præsentation af deres koncept, inkl. smagsprøver til at tage med hjem.
- JS/Danmark rykkede den 26. april 2022 for betaling af 2.820 kr. for hosting af online interaktiv brochure, tilsyneladende i forbindelse med valgbrochuren, som det tidligere Ældreråd fik udarbejdet. Dog gik JS/Danmark med til, på ældrerådsformandens anbefaling, at kreditere os for beløbet, idet vi aldrig har modtaget fakturaen og heller ikke hverken ønsket eller bestilt online hosting, hvorfor vi ikke skylder firmaet penge.
- Iflg. opslag på kommunens plejehjem er der indkøbt nyt nødkaldssystem. Det kommer til at fungere via simkort, trådløst, der ikke kræver telefonlinje, og Lolland Kommune bestiller oprettelse og får leveret nødkaldet med aktiveret simkort. Bruger bliver pålagt en månedlig betaling på 25 kr. til dækning af forbrug på nødkaldet, dvs. når det kalder op i forbindelse med behov for hjælp. De 25 kr. bliver indreguleret i huslejen. Ældre & Sundhed, Visitationen, kan kontaktes på hverdage kl. 8-11 på tlf. 54676220. tast 2 ved spørgsmål. Se også pkt. 8, Orientering fra Ældre & Sundhed, og dertil hørende bilag 1.

Indstilling:

Beslutning:

Fraværende: Nina Stangerup, Erik Nielsen.

- Udover de nævnte punkter informerede formanden om en demensmesse, som Lolland Kommune planlægger i Maribo-Hallerne den 21. sept. kl. 14-18.
- På ældrerådsmødet den 9. juni tager vi sagen op.
- På mødet i juni besøger vi Frivillig Centret i Maribo for at drøfte fremtidigt samarbejde.
- Udover de i bilag 1 nævnte kontaktpersoner har Ældrerådet fået Thomas du Plessis de Richelieu telefon 30588911, thdu@lolland.dk som kontaktperson til Økonomi- og Erhvervsudvalget.

Bilag:

- Bilag 1: Ældrerådets kontaktpersoner i øvrige sektorer.

14. Eventuelt

- Orienteringspunkt, forventet varighed: 10 min.

Sagsfremstilling:

Indstilling:

Beslutning:

Fraværende: Nina Stangerup, Erik Nielsen.

- Ældrerådet skal blive bedre til at få skrevet møder ind i årshjulet.
- Der er flytning af nogle ældrerådsmøder på grund af andre møder
- Mødet 10/11 bliver i stedet 17/11. Mødet 15/12 bliver i stedet 8/12.

Bilag:

- Bilag 1: Ældrerådets årshjul 2022.

15. Kommunikation fra mødet

- Debatpunkt, forventet varighed: 15 min.

Sagsfremstilling:

Som Ældreråd er det vigtigt at fortælle kommunens borgere om sit arbejde, resultater, holdninger og aktiviteter. På den måde viser Ældrerådet, at det tager ansvar for, at kommunens ældre bliver hørt og set.

Indstilling:

Ældrerådet drøfter kort, hvilke "tophistorier" der har været på dagens møde, og hvad rådet ønsker kommunikeret videre til samarbejdspartnere og evt. pressen.

Beslutning:

Fraværende: Nina Stangerup, Erik Nielsen

- Pkt. 4 om skærmbesøg
- Pkt. 5: 83% stigning i varmepris, hvor Ældrerådet anbefaler kommunen at forklare dette yderligere til de berørte.
- Pkt. 6 bl.a. om hjertestarter og manglende dementi af nyhed i Folketidende 24.06.2019, bekræftelse af at personale ikke kan forventes at anvende hjertestarter uden introduktion, samt om kurser og forflytningsvejleder.
- Pkt. 7 om antal bleer i døgnet ved bevilling
- Pkt. 8 om nyt nødkaldsanlæg, og om afslag på transportkørestole.
- Pkt. 10 om planer for borgermøde, som kommer til at dreje sig om ordningerne under Flextrafik.



Palliation i Ældre og Sundhed

2022

Definition på Palliation

- Den palliative indsats har til formål at fremme livskvaliteten hos patienter og familier, som står overfor de problemer, der er forbundet med livstruende sygdom, ved at forebygge og lindre lidelse gennem tidlig diagnosticering og umiddelbar vurdering og behandling af smerter og andre problemer af både fysisk, psykisk, psykosocial og åndelig art.
- (World Health Organization, 2002).

Palliativ indsats i Lolland kommune

- Den palliative indsats bunder i et helhedsorienteret menneskesyn, der indebærer respekt for patientens værdier, livsopfattelse, livsforløb og personlige sygehistorie samt de behov og ønsker, som patienten og de pårørende har.
- Tænk palliation allerede fra diagnostik af alle livstruende sygdomme.

Palliativ indsats i Lolland kommune

- En tidlig palliativ del, der kan vare år, hvor patienten typisk fortsat vil være i målrettet livsforlængende (evt. helbredende) behandling.
- En sen palliativ del, der typisk varer måneder, og hvor aktiv sygdomsrettet behandling er ophørt.
- Og en palliativ terminal del (dage til uger), hvor patienten er dødende, samt efterfølgende støtte til efterladte.
- Opfølgning med efterladte pårørende.

Paradigmeskift, idet indsatsen er gået fra at være lindring af uhelbredeligt syge til at være lindring af alle patienter med livstruende sygdom.

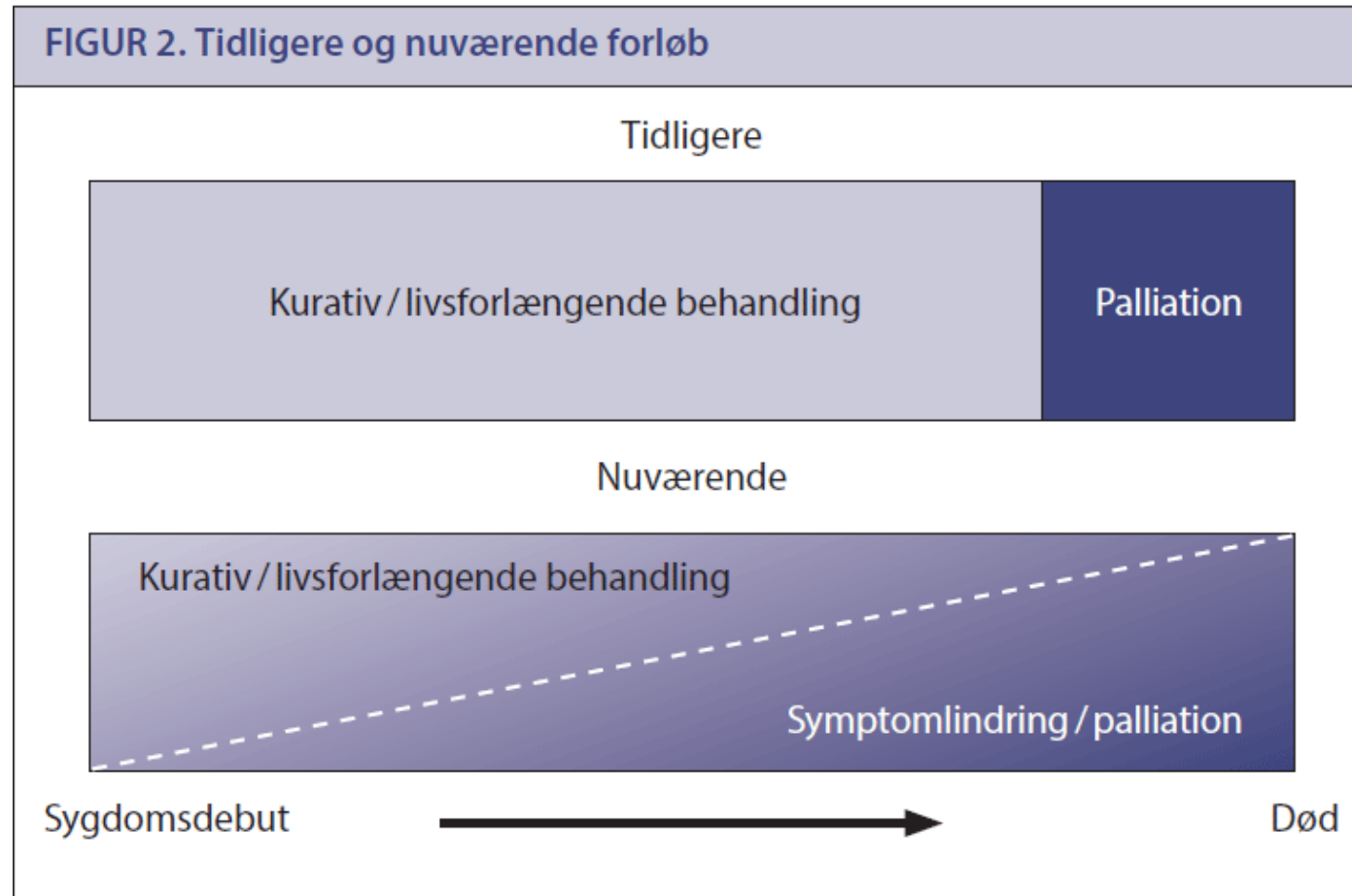

Organisationsdiagram for palliativ indsats i Lolland kommune

Palliationskoordinator



Lægefaglig konsulent

Dagligforløbsansvarlig
Team sygepleje Maribo

Dagligforløbsansvarlig
Team sygepleje Nakskov



Personlig &
Praktisk hjælp

Team sygepleje
Maribo

Team
Møllecentret

Team sygepleje
Nakskov

Team Træning

Koordinerende Palliationsgruppe

- Overlæge og fagområdespecialist i palliativ medicin Niels Møller. Faglig sparring/supervision samt varetager enkelte komplekse palliationsforløb i tæt samarbejde med praktiserende læge og regionen. Ansat af Region Sjælland, Æ&S køber 8 timer pr uge.
- Palliationskoordinator/sygeplejerske Mette Bott Lauritzen – diplom i Palliation & uddannelse som sorgrådgiver. Har både en udadgående og indadgående funktion med regionen, Hospice, tværsektorielle netværksgrupper, sparring/rådgivende funktion m.m.
- Dagligforløbsansvarlig i Team Sygepleje Maribo, palliationssygeplejerske Anja Møller Christiansen – diplom modul i palliation. Indadgående funktion i organisationen.
- Dagligforløbsansvarlig i Team Sygepleje Nakskov, palliationssygeplejerske Rikke Brun Lejbølle – diplom modul i palliation. Indadgående funktion i organisationen.

Palliations gruppe i Lolland kommune

- 8 Palliations sygeplejersker, kompetenceudviklet på Sankt Lukas nøglepersonuddannelse.
- 2 Rehabiliteringssygeplejersker, varetager forløbsprogrammer i kræft, Kol og hjertesygdom.
- Øvrige sundheds medarbejdere i Ældre og Sundhed

Udvikling af den samlede palliative indsats 2020 - 2022

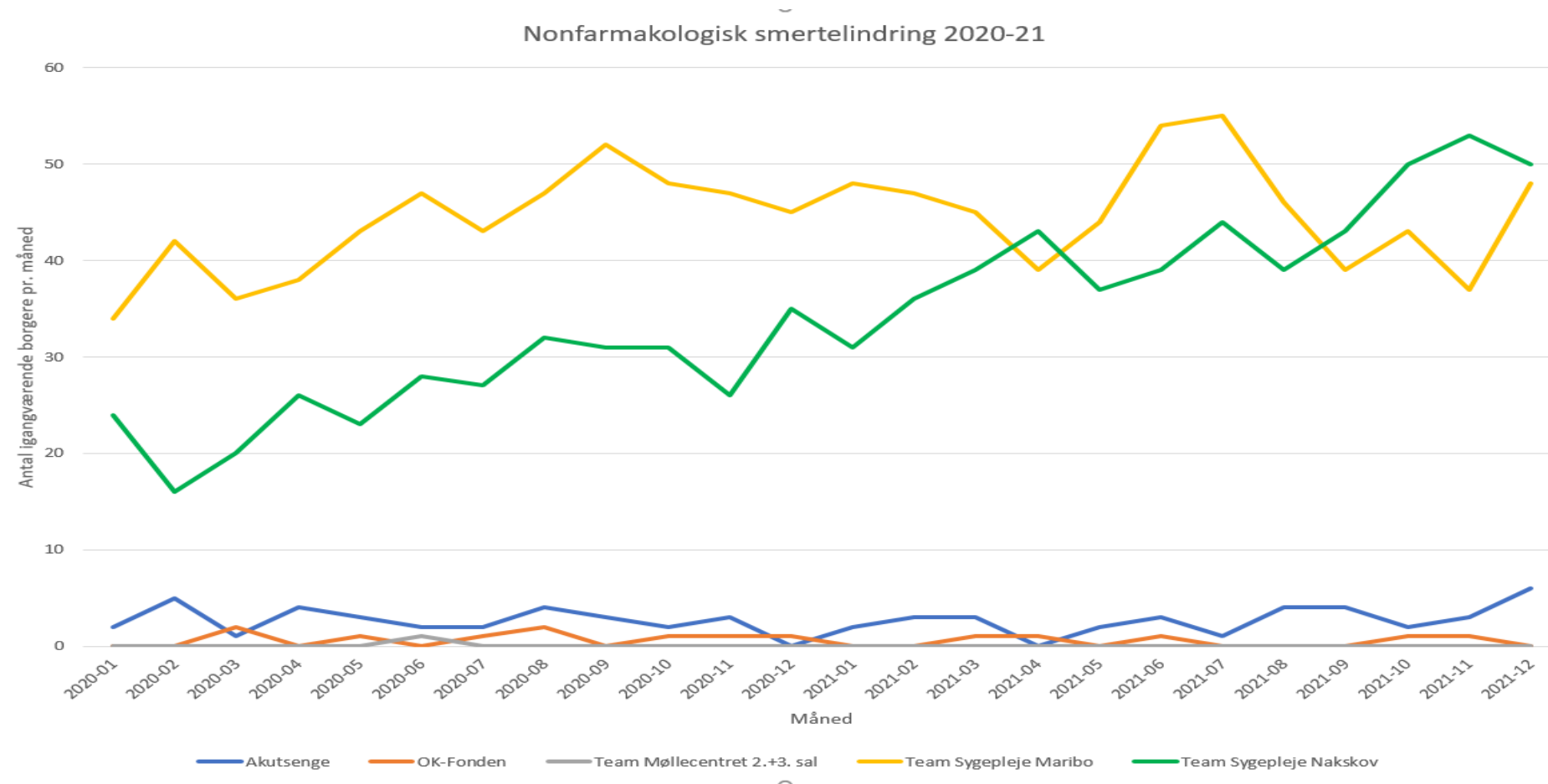

Diagnoser

- 88% har en kræft diagnose
- 6% har en KOL diagnose
- 4% er hjertesyg
- 2% har andre sygdomme, eksempelvis ALS, Parkinson, demens.

Tilknytning til lægefaglig konsulent

- Borgere med kompliceret palliative problemstillinger, hvor praktiserende læge ikke har kompetence til at varetage behandlingen og hvor der ikke ligger henvisning til Palliativ enhed i regionen.
- Borger tilknyttes enten via praktiserende læge eller koordinerende palliationsgruppe (palliationskoordinator Mette Lauritzen, palliationssygeplejerske Rikke Lejbølle & Anja Christiansen). Praktiserende læge vil altid blive kontaktet, hvis deres patient tilbydes tilknytning til den lægefaglige konsulent og behandlingen foregår i tæt samarbejde med praktiserende læge.
- Praktiserende læge kontakter palliationskoordinator direkte pr. telefon eller via MedCom korrespondance, med beskrivelse af problematikken.
- Sygepleje teamet og palliationsgruppen kontakter ligeledes den koordinerende palliationsgruppe med beskrivelse af problematikken, hvis de har en borger som de vurderer har behov for at blive tilknyttet den lægefaglige konsulent. Borgerforløbet drøftes efterfølgende på tværfaglig konference i den koordinerende palliationsgruppe, hvor der tages stilling til det videre forløb. Afholdes 1 x ugtl.
- Borger og pårørende får tilbuddet om tilknytning til den lægefaglige konsulent, med beskrivelse af det lægen kan være behjælpelig med. De giver accept til at lægen må tilgå deres journal i Sundhedsplatformen og dele viden med sundhedsmedarbejder i Lolland kommune.

Tilknytning lægefaglig konsulent

Forløb med nonfarmakologisk smertelindring - Vest - juli 2021-marts 2022

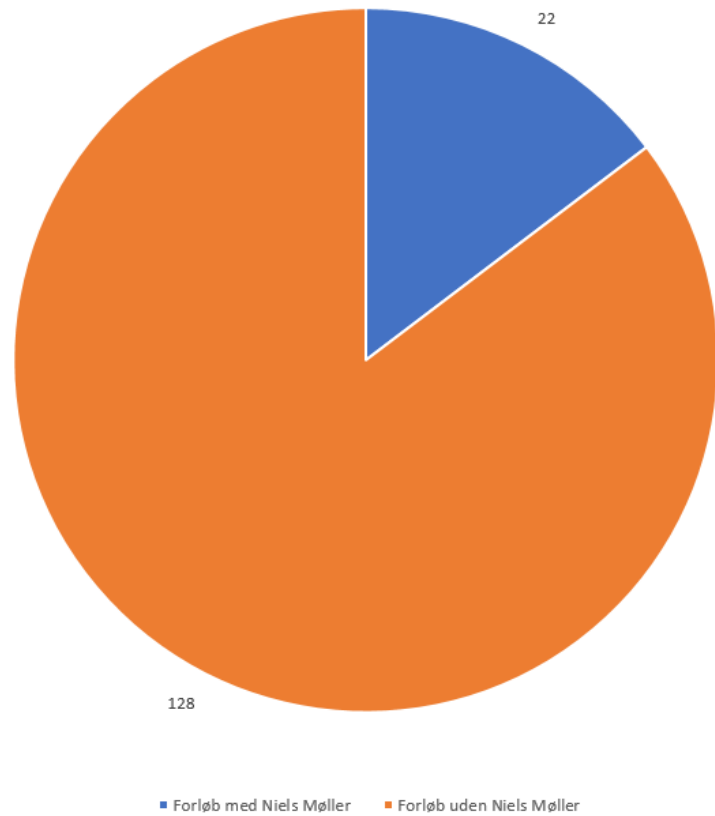

Forløb med nonfarmakologisk smertelindring - Øst - juli 2021-marts 2022

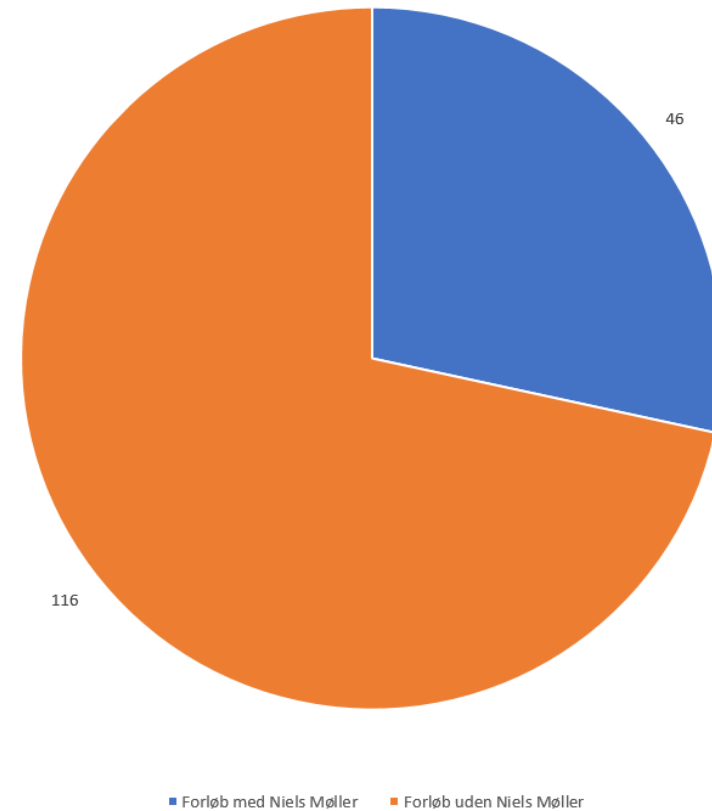

Samarbejdspartnere

- Borger og pårørende
- Praksis læger
- Sygehuse
- Palliativ enhed i regionen
- Hospice
- Præster
- Psykologer
- Socialrådgivere
- Uddannelses institutioner

Tak for i dag

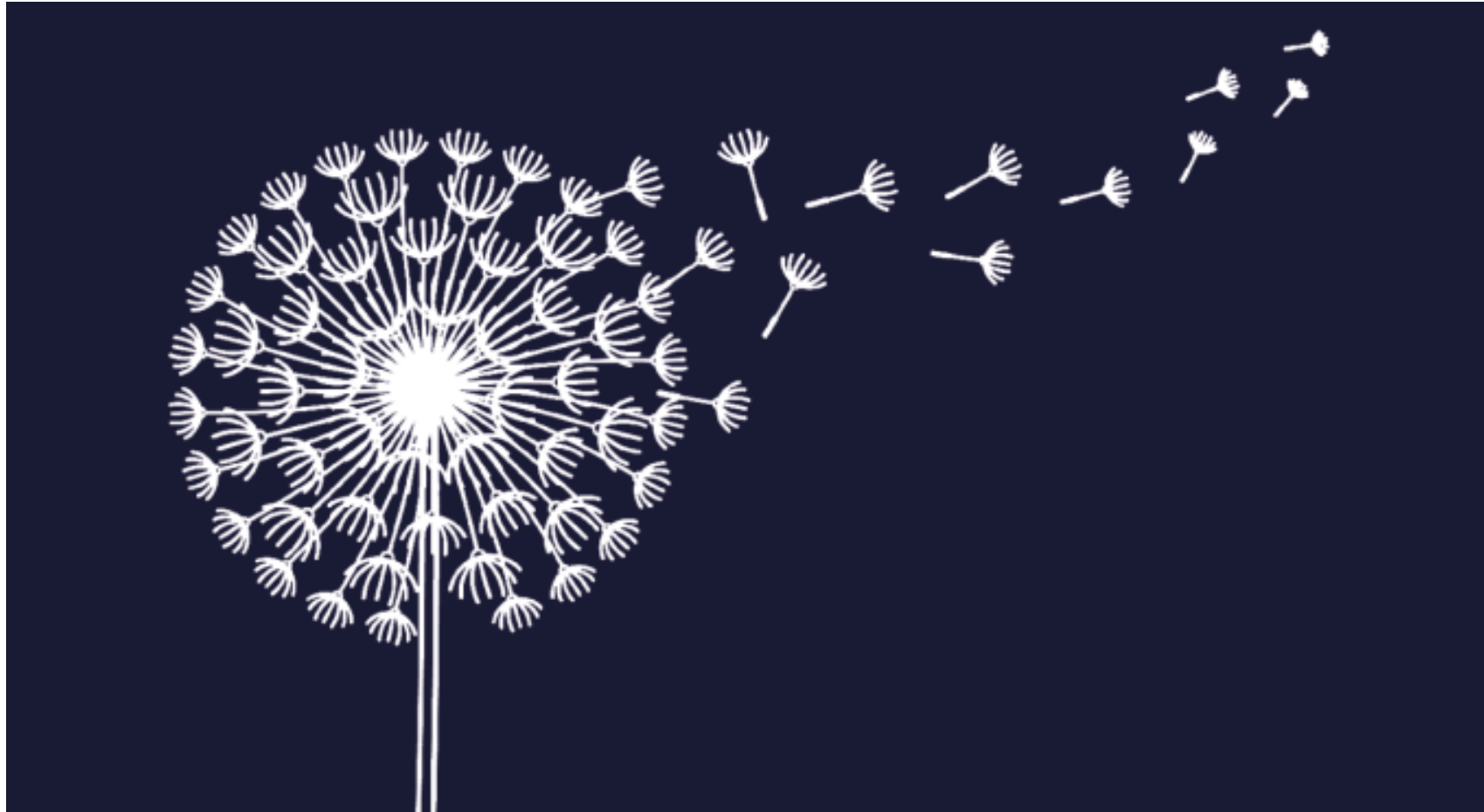



GULDBORGSUND

Samarbejdsaftale

mellem

Guldborgsund Kommune,

Center for Hjerneskaderehabilitering (CHR), Center for Sundhed & Omsorg

Møllebakken 9

4800 Nykøbing F

og

Lolland Kommune,

Ældre og Sundhed

Sønder Boulevard 84

4930 Maribo

(i det følgende benævnt Part hver især henholdsvis Parterne som fællesbetegnelse)

vedrørende varetagelse af regionale opgaver på høreapparatområdet

(i det følgende benævnt Aftalen)



1. BAGGRUND OG FORMÅL

Baggrund

1. Det følger af Sundhedslovens (LBK nr. 210 af 27. januar 2022) § 73 a, at Regionsrådet skal tilbyde høreapparatbehandling til patienter, der er henvist hertil af en speciallæge i øre-, næse- og halssygdomme i overensstemmelse med visitationsretningslinjer fastsat af Sundhedsministeren.

Det følger videre af Specialundervisningslovens (LBK nr. 1653 af 9. august 2021) § 1, at Kommunalbestyrelsen skal tilbyde kompenserende specialundervisning til personer med fysisk eller psykisk handicap, der tager sigte på at afhjælpe eller begrænse virkningerne af disse handicap.

Region Sjælland, Guldborgsund Kommune og Lolland Kommune har aftalt, at kommunerne i et fælles samarbejde, fremadrettet skal løse nogle nærmere definerede regionale opgaver på høreapparatområdet til den i samarbejdsaftalen med Region Sjælland definerede målgruppe.

Guldborgsund kommune indgår, på de to kommuners vegne, en samarbejdsaftale med tilhørende finansiering, med Region Sjælland.

Ved 1. april 2022 har Region Sjælland og Guldborgsund Kommune indgået ovennævnte samarbejdsaftale, om varetagelse af regionale opgaver på høreapparatområdet.

For at kunne løfte opgaven med varetagelse af regionale opgaver på høreapparatområdet, herunder stille kvalificerede medarbejdere til rådighed, har Parterne i fællesskab besluttet at samarbejde herom.

Formål

2. Formålet med Aftalen er at regulere samarbejdet mellem Guldborgsund Kommune og Lolland Kommune om varetagelse af regionale opgaver på høreapparatområdet, som aftalt i forbindelse med den indgåede samarbejdsaftale med Region Sjælland jf. punkt 1.1.

2. INDHOLD

1. Parterne har i fællesskab besluttet, at Guldborgsund kommune ansætter en audiologopæd til varetagelse af Parternes regionale opgaver på høreapparatområdet.
2. Parterne har i fællesskab besluttet, at den ansatte audiologopæd får arbejdssted i Guldborgsund Kommune med mulighed for, i udgangspunktet, en ugentlig arbejdsdag på en matrikel i Lolland Kommune.
3. Parterne har i fællesskab aftalt at samarbejde omkring de regionale opgaver på høreapparatområdet, og levere disse så geografisk tæt på kommunernes borgere som muligt.
4. Parterne har i fællesskab besluttet, at etablere og udvikle et fagligt stærkt fællesskab, mellem de medarbejdere der indgår i løsningen af Parternes regionale opgaver på høreapparatområdet.

3. PARTERNES FORPLIGTELSE

Parternes gensidige forpligtelser

1. Parterne er gensidigt forpligtet til at samarbejde om Aftalens opfyldelse.
2. Parterne er gensidigt forpligtet til at iagttage den til enhver tid gældende lovgivning, der er relevant for varetagelsen af Parternes regionale opgaver på høreapparatområdet, herunder Persondataforordningen, Forvaltningsloven og Offentlighedsloven.



- En Part skal, uden ugrundet ophold efter konstateringen af force majeure-situationen, skriftligt informere den anden Part om grundlaget herfor, varigheden heraf, hvis muligt, samt hvilke forholdsregler pågældende har truffet for at bringe force majeure-situationen til ophør.
- En Part skal over for den anden Part, uopfordret skriftligt dokumentere, at en forsinkelse skyldes force majeure.

5. ERSTATNING OG FORSIKRING

1. Parterne er i det hele erstatningspligtige efter dansk rets til enhver tid gældende almindelige regler herom for så vidt angår forhold relateret til Aftalen.
2. Parterne er egenhændigt forpligtet til, og ansvarlige for, at tegne eventuelle forsikringer, som er nødvendige for pågældendes opfyldelse af sine forpligtelser.

3. OVERDRAGELSE

1. Parternes forpligtelser i henhold til Aftalen kan alene overdrages helt eller delvist til tredjemand efter forudgående skriftlig aftale mellem Parterne.

4. ÆNDRINGER

1. Ændringer eller tilføjelser til Aftalen kræver enighed Parterne imellem.
2. Ændringer eller tilføjelser til Aftalen efter dennes ikrafttrædelse jf. punkt 7, tillægges denne som bilag med Parternes underskrift.

5. TVISTER, LOVVALG OG VÆRNETING

Twister

1. Parterne er gensidigt forpligtet til at søge eventuelle uenigheder løst mindeligt.
2. Lader eventuelle uoverensstemmelser vedrørende Aftalen sig ikke løse mindeligt ved Parternes egen indsats, kan enhver af Parterne begære mediation.
3. Parterne er enige om, at udgiften til eventuel mediation afholdes af Parterne i fællesskab.
4. Såfremt en Part nægter at deltage i mælingsmøder, vil dette være at betragte som væsentlig misligholdelse.

Lovvalg og værneting

5. Aftalen reguleres i det hele af dansk ret.
6. Eventuelle uoverensstemmelser vedrørende Aftalen, som ikke har kunnet løses mindeligt ved Parternes egen indsats eller efterfølgende mediation, afgøres ved de almindelige domstole.

7. IKRAFTTRÆDELSE, VARIGHED OG OPHØR

Ikrafttrædelse



3. Parterne er gensidigt forpligtet til at iagttage fortrolighed og tavshed omkring de oplysninger, herunder personoplysninger, som relaterer sig til Aftalen – også efter dennes ophør.

Guldborgsund Kommunes forpligtelser

4. Guldborgsund Kommune er forpligtet til at ansætte en audiologopæd til varetagelse af Parternes regionale opgaver på høreapparatområdet.
5. Guldborgsund Kommune er forpligtet til at fungere som audiologopædens arbejdsgiver under dennes ansættelse.

Lolland Kommunes forpligtelser

6. Lolland Kommune er forpligtet til, og ansvarlig for, at sørge for nødvendige godkendelser og/eller tilladelser til eventuel etablering af en satellitafdeling i Lolland Kommune.
7. Lolland Kommune er forpligtet til, og ansvarlig for, at afholde alle udgifter forbundet med etablering og drift af en eventuel satellitafdeling i Lolland Kommune, herunder udgifter forbundet med audiologopædens fremmøde og arbejde der, i det omfang dette ikke er dækket af det budget Regionen stiller til rådighed.

4. MISLIGHOLDELSE

Misligholdelse

1. Som misligholdelse anses enhver tilsidesættelse af Parternes forpligtelser.
2. Dersom en Part gentagne gange gør sig skyldig i misligholdelse jf. pkt. 4.1. vil dette være at betragte som væsentlig misligholdelse.

Misligholdelsesbeføjelser

3. Parterne er ansvarlige efter dansk rets almindelige regler om misligholdelse, herunder om afhjælpning og ophævelse ved væsentlig misligholdelse.
4. Misligholder en Part en forpligtelse, skal den anden Part, uden ugrundet ophold, ved skriftlig erklæring fastsætte en efter karakteren af misligholdelsen rimelig frist, inden for hvilken misligholdelsen skal bringes til ophør.
5. Består misligholdelsen fortsat efter udløbet af den fastsatte tidsfrist jf. punkt 4.4., vil dette være at betragte som væsentlig misligholdelse.

Force Majeure

6. Parterne kan ikke anses for ansvarlig over for hinanden for så vidt angår forhold, som ligger uden for deres kontrol, og som de ikke ved Aftalens indgåelse burde have taget i betragtning, og ej heller burde have undgået eller overvundet (force majeure).

Som ikke-udtømmende eksempler på force majeure kan nævnes krig, naturkatastrofer, strejke, epidemier, pandemier og lignende, som umuliggør opfyldelse af Parternes forpligtelser i henhold til Aftalen.

7. Påberåbelse af force majeure forudsætter, at Parterne opfylder følgende betingelser:



1. Aftalens ikrafttræden er 1. april 2022 uagtet tidspunktet for Parternes underskrift jf. punkt 8 eventuelt måtte være senere.

Varighed og ophør

2. Aftalens varighed følger Parternes til enhver tid gældende samarbejdsaftale med Region Sjælland om varetagelse af regionale opgaver på høreapparatområdet.
3. Aftalen kan dog opsiges af begge parter med 12 måneders varsel til udgangen af en måned.
4. Aftalen er uopsigelig for Parterne det første år efter dennes ikrafttrædelse.

8. UNDERSKRIFTER

1. Aftalen er underskrevet i to genparter, hvoraf hver Part har fået et eksemplar, der hver for sig anses som den originale aftale.

4.4.22

Ida Byrge Sørensen

Centerchef, Sundhed & Omsorg,
Guldborgsund Kommune

Søren Wollesen

Ældre og Sundhedschef
Lolland Kommune

**Samarbejdsaftale mellem Region Sjælland og Guldborgsund
Kommune om varetagelse af regionale opgaver på
høreområdet**

Dato: 22. marts 2022

Sags ID: EMN-2021-07844

Dokument ID: 10298055

SSP Plan

Alléen 15

4180 Sorø

Tlf.: 70155000

makis@regionsjaelland.dk

E-mail: makis@regionsjaelland.dk

1. Baggrund og formål

Regionerne har i henhold til Sundhedsloven myndighedsansvaret for høreapparatbehandling. Kommunerne har ansvaret for at yde kompenserende specialundervisning, anden specialpædagogisk bistand og rådgivning for at afhjælpe eller begrænse virkningen af funktionsnedsættelsen i henhold til Lov om specialundervisning for voksne.

Denne aftale er indgået med henblik på at styrke det eksisterende samarbejde mellem Hørecenter Sjælland på Sjællands Universitetshospital og Guldborgsund Kommune, således at borgerne kan få et nært tilbud om hørerehabilitering, hvor de skal henvende sig ét sted gennem levetiden på høreapparatet. Det øgede samarbejde kan derudover aflaste belastningen på sygehusene, således at det er muligt at nedbringe ventelisterne og herefter fastholde et forholdsvis lavt niveau af ventetid til udlevering af høreapparater.

2. Aftaleområde

Samarbejdet indbefatter, at Guldborgsund Kommune overtager høreapparatbehandlingen fra Hørecenter Sjælland i hele høreapparatets levetid efter de første tre måneder i patientforløbet, og indtil borgeren skal have nyt høreapparat. Herefter henvises borgeren til forløb på Hørecentret.

For at styrke samarbejdet varetager Guldborgsund Kommune følgende regionale opgaver:

- Service-funktion, hvor borgeren kan forventes at få hurtigt hjælp til skift af slanger, speaker, tip, dome, filterskift, hjælp til

bestilling af filter og domes, samt batterier. Derudover kan der hjælpes med test og fejlfinding på høreapparater.

- Bestilling af propper, hvor det er muligt uden nyt aftryk.
- Generel justering, når der er sikkerhed for, at selve høreapparatbehandlingen er den korrekte.
- Instruktion i forhold til vedligehold og betjening af apparater, samt isætning.
- Tabte apparater: Bestilling skal ske efter aftale med Hørecenter Sjælland med opmærksomhed på behov for ny skal og nye propper samt evt. justering af apparater
- Bevilling og parring af fjernbetjening og streamer
- Udlevering af reserveapparater i tilfælde af reparation eller patienten står på venteliste til udlevering af nye apparater

Desuden vil der være nogle særlige tilfælde, hvor en mindre gruppe borgere ikke kan klare transporten til Nykøbing F. Sygehus. Her vil Guldborgsund Kommune have mulighed for at tage på hjemmebesøg til disse borgere og i visse tilfælde varetage selve høreapparatsbehandlingen i samarbejde med Hørecenter Sjælland.

Guldborgsund Kommune skal have mulighed for at henvise borgere akut til Hørecenter Sjælland i de tilfælde, hvor borgeres hørelse falder uden for høreapparatets dækningsområde.

Region Sjælland vil i samarbejdet være ansvarlig for følgende:

- Uddannelse af kommunens personale i de regionale opgaver ved opstarten og ved nye regionale opgaver
- Tværfaglige og tværsektorielle konferencer
- Uddannelse i Amgros' sortiment
- Etablering af styregruppe og afholdelse af faste møder mellem Hørecentret og Guldborgsund Kommune

2.1 Målgruppe

Aftalen omfatter Region Sjællands borgere over 18 år, der har fået udleveret høreapparater på Hørecenter Sjælland, Sjællands Universitetshospital.

Aftalen omfatter ikke borgere, der har fået udleveret høreapparater i speciallægepraksis eller hos en privat høreklub.

Aftalen omfatter alle voksne høreapparatsbrugere, der efter tre måneders forløb på Hørecentret overgår til kommunen i hele apparatets levetid, indtil borgeren skal have et nyt høreapparat. I opstartsperioden gælder det både for borgere der har fået udleveret nye høreapparater og borgere, der har haft høreapparater i en længere periode.

Det er muligt for borgere at skifte forløb til et kommunikationscenter i anden kommune ved eksempelvis flytning.

3. Beliggenhed og inventar

Guldborgsund Kommunes ydelser tilbydes på Hørecenter Sjælland eksisterende lokaler på Nykøbing F. Sygehus, Ejegodvej 65. Der kan etableres andre lokationer til samarbejdsaftalens indhold ved behov for mere nære tilbud for borgerne. Eksempelvis hvis Guldborgsund Kommune ønsker at etablere et samarbejde med Lolland Kommune, hvor Lollands borgere kan indgå i aftalens målgruppe.

Regionen afholder alle udgifter forbundet med eventuel etablering af andre lokationer til aftaleområdet indhold.

Kommunen afholder alle udgifter forbundet med en eventuel selvvalgt serviceforbedring af aftaleområdets indhold, herunder etablerede lokationer til samme.

3.1 Udstyr

Guldborgsund Kommune har ansvar for, at udstyr godkendes af FORCE Technology, og at der føres tilsyn mindst én gang årligt. Udstyr der skal godkendes er: lydtætte rum, frit feltshøjttaler og REM.

Der er behov for tilpasningssoftware, der svarer til høreapparater i Amgros' sortiment.

4. Personale

Guldborgsund Kommunes personale, der varetager opgaver i forbindelse med justering af høreapparater, skal været uddannet audiologopæd, audiologiassistent eller anden relevant uddannelse.

Hørecentret tilbyder uddannelse i de regionale opgaver inden opstart og ved nye opgaveportefølje i henhold til punkt 2.

5. Samarbejde og tekniske systemer

Regionen sikrer, at Guldborgsund Kommune har skriveadgang til Auditbase og adgang til NOAH.

Derudover skal Region Sjælland sikre, at Guldborgsund Kommune har mulighed for bestilling af høreapparater og andet udstyr igennem Amgros, såfremt dette er nødvendigt ved erstatningsapparater.

5.1 Organisering

Repræsentanter for Guldborgsund Kommune og Hørecenter Sjælland indgår i en styregruppe til at sikre det daglige samarbejde.

Der vil blive afholdt løbende møder, hvor Hørecentret Sjælland er initiativtager og ansvarlig for udarbejde af dagsorden, referat samt ansvarlig for at invitere andre relevante deltagere ad hoc. Der afholdes som minimum møde to gange om året. Alle overordnede og principielle beslutninger, som har betydning for det daglige samarbejde, skal forelægges og beslattes i styregruppen.

Det omfatter:

- Udvikling af fælles informationsmateriale til borgeren
- Udvikling af tilbuddet til borgeren
- Fastsættelse af aftaler om arbejdsgange ift. aftaleområdets indhold
- Drøftelse af statistik vedr. aftaleområdets indhold
- Evaluering af samarbejdet

6. Økonomi

Guldborgsund Kommune bliver økonomisk kompenseret for de ydelser der er nævnt under punkt 2, punkt 3.1, punkt 5 og punkt 8.

Region Sjælland frikøber personalet fra Guldborgsund Kommune til aftalens ydelser på baggrund af et estimeret budget, som reguleres årligt, og der aftales et overhead. Personalets anvendte tid følges af styregruppen, hvorefter det er muligt at regulere årligt efter den faktiske aktivitet.

Afregning for tabte apparater, propper, slanger mv. dækkes af Region Sjælland. Der bestilles direkte hos relevante leverandører, hvorefter regningen sendes til Koncern Økonomi, Region Sjælland.

7. Klager

Klager i henhold til aftaleområdets indhold henvises til Regions Sjælland.

<https://www.regionsjaelland.dk/Sundhed/patient-i-region-sjaelland/Dine-rettigheder/klager-og-erstatning/Sider/serviceklager.aspx>

Region Sjælland er således klage- og erstatningssubjekt for så vidt angår forhold, der relaterer sig til aftaleområdets indhold uagtet klagen kan henføres til en regional opgave, som Guldborgsund Kommune varetager i henhold til aftalen.

8. Andre forhold

Der ydes befordring efter gældende regler efter Sundhedsloven til borgerne, der skal transporteres i forbindelse med aftaleområdets indhold. Befordring bestilles gennem Region Sjællands befordringsservice med reference til samarbejdsaftalen.

Region Sjælland er forpligtet til at yde tolkebistand i forbindelse med aftaleområdets indhold. Tolkebistand rekvireres af Guldborgsund Kommune gennem regionens gældende aftale på området. Der er krav om fremmøde.

Aftalens parter er egenhændigt forpligtet til, og ansvarlige for, at tegne eventuelle forsikringer, som er nødvendige for pågældende opfyldelse af forpligtelserne i henhold til aftalen.

9. Misligholdelse og tvistligheder

9.1. Som misligholdelse anses enhver tilsidesættelse af parternes forpligtelser i henhold til denne aftale.

9.2 Dersom en af aftalens parter gentagne gange gør sig skyldig i misligholdelse jf. pkt. 9.1. vil dette være at betragte som væsentlig misligholdelse.

9.3 Aftalens parter er ansvarlige efter dansk rets almindelige regler om misligholdelse, herunder om afhjælpning og ophævelse ved væsentlig misligholdelse.

9.4 Misligholder en af aftalens parter en forpligtelse i henhold til aftalen, skal den anden part, uden ugrundet ophold, ved skriftlig erklæring fastsætte en efter karakteren af misligholdelsen rimelig frist, inden for hvilken misligholdelsen skal bringes til ophør.

9.5 Består misligholdelsen fortsat efter udløbet af den fastsatte tidsfrist jf. punkt 9.4., vil dette være at betragte som væsentlig misligholdelse.

9.6 Aftalens parter kan ikke anses for ansvarlig over for hinanden for så vidt angår forhold, som ligger uden for deres kontrol, og som de ikke ved aftalens indgåelse burde have taget i betragtning, og ej heller burde have undgået eller overvundet (force majeure).

Som ikke-udtømmende eksempler på force majeure kan nævnes krig, naturkatastrofer, strejke, epidemier, pandemier og lignende, som umuliggør opfyldelse af parternes forpligtelser i henhold til aftalen.

9.7 Påberåbelse af force majeure forudsætter, at aftalens part opfylder følgende betingelser:

- En part skal, uden ugrundet ophold efter konstateringen af force majeure-situationen, skriftligt informere den anden part om grundlaget herfor, varigheden heraf, hvis muligt, samt hvilke forholdsregler pågældende har truffet for at bringe force majeure-situationen til ophør.
- En part skal over for den anden part, uopfordret skriftligt dokumentere, at en forsinkelse skyldes force majeure.

10. Samarbejdsaftalens ikrafttrædelse og ophør

Samarbejdsaftalen ikrafttræden sker 1. april 2022. Aftalen løber over 4 år og kan ved enighed forlænges 2 gange af 12 måneders varighed. Eventuel forlængelser sker på uændrede vilkår.

Aftalen kan opsiges af begge parter med et skriftligt varsel på 12 måneder til udgangen af en måned. Aftalen kan ikke opsiges det første år efter ikrafttrædelse.

11. Underskrifter

Aftalen er underskrevet i to eller flere eksemplarer, som hver især skal anses for at være originale, men tilsammen udgør et og samme dokument. Hvis en underskrift leveres med e-mail i en pdf-fil, skal denne underskrift være gyldig og bindende med samme kraft og virkning som den originale underskrift.

Region Sjælland

Guldborgsund Kommune

Dato: 24/3-22

Dato: 23.03.22



Direktør for Sundhedsstrategisk Planlægning
Mads Ellegaard Christensen

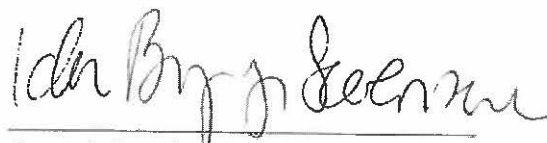

Centerleder Ida Byrge Sørensen

Lolland Kommune, afd. 019

Blomsterparken
4970 Rødby

Lejernr. 489-01

Varsling af aconto/afgiftsændring

Vi kan meddele dig, at din aconto/afgiftsændring for dit lejemål Blomsterparken 4970 Rødby ændrer sig.

Hermed fremsendes varsel vedr. ændring i aconto bidraget for varme, da Lolland kommune har ændret på fordelingsnøglen.

Ændringen træder i kraft pr. 01-07-2022.

Specifikation af din varslng

Type	Nuværende a conto	Ændring	Fremtidig a conto	I krafttrædelsesdato
A conto varme	443,00	367,00	810,00	01-07-2022

Din fremtidige opkrævning

Type	Beløb
A conto varme	810,00
Leje ældre-/plejebolig	5.480,00
A conto el	278,00
Ny husleje	6.568,00

Har du spørgsmål?

Du er altid velkommen til at kontakte os, hvis du har spørgsmål.

Med venlig hilsen
Boligkontoret Danmark

Jeanne Baad Petersen
Tlf.nr. 73 75 76 40

21. april 2022

Lokaikontoret Nakskov

Pragtstjerne 6
4900 Nakskov

Tlf. 73 75 76 40

nakskov@bdk.dk
www.boligkontoret.dk

Almen boligadministration

Åbningstider:

Mandag 10:00-12:00
Tirsdag 10:00-12:00
Onsdag Lukket
Torsdag 13:00-17:00
Fredag 10:00-12:00

Emne: Fwd: HASTER!! Til ældrerådet fra netværksgruppen for pårørende.

Fra: Karen Zubari <karen@karenzubari.dk>

Dato: 10-04-2022 21:31

Til: Lene Antonisen <leneantonisen@gmail.com>

Kopi (CC): Inge Jordan <i.hyldquist@gmail.com>, "Kirsten B. Hansen" <kbh@kabelmail.dk>, Karen Zubari <karen@karenzubari.dk>, "Susanne.andersson2111@gmail.com" <Susanne.andersson2111@gmail.com>, Anne Bjerregaard <annebjerregaard@outlook.dk>, Mai-Britt Rasmussen <strzeciak@hotmail.com>, Annie Jeppesen <anniejeppesen48@gmail.com>, Finn Olsen <hoenekro@mail.dk>, Alice Paaske <paaskemail@gmail.com>, Ulrik Slente <jolleulle@gmail.com>, Erik Nielsen <erik@0416.dk>, tom mogens svendsen <tmsmejeriet@gmail.com>, Nina Stangerup <ninastangerup@outlook.dk>

Kære Lene Antonisen og netværksgruppen

På Ældrerådets vegne takker jeg for jeres mail. Ældrerådet holder møde hver måned, næste gang den 21. april. Dagsordenen til det møde er udarbejdet, og hvert minut er brugt, desværre. Næste møde er 12. maj 2022.

Jeg har læst jeres forespørgsel og forstår, at I har ønsket et møde med vores borgmester, som imidlertid har henvist jer til at tage mødet med ÆOS-udvalget, som de erfarne politikere disse heldigvis er. Jeg er også sikker på, at alle politikere i Lolland Kommune sætter pris på deres vælgeres tillid og holder døren åben, når som helst vælgerne har noget på hjerte, og ikke kun op til kommunevalget. Fairness, åbenhed, tillid og kompetence er kommunens officielle værdier, som vi alle prøver at leve op til.

Når udvalgsformanden trods dette anbefaler, at Ældrerådet først inddrages, inden udvalget tager stilling til spørgsmålene, så må det bero på en erkendelse af, at der i Lolland Ældreråd i denne periode sidder virkelig kompetente kræfter, hvis opgave det er at være borgernes talerør og politikernes rådgivere. Den opgave påtager vi os naturligvis til enhver tid og øser gerne af vores erfaringer, så politikerne på basis heraf kan træffe velinformerede beslutninger, til gavn for borgerne.

Rent praktisk vil vi gøre det, at vi sætter sagen på dagsordenen til vores møde den 12. maj, i hvert fald for så vidt der ikke kommer andre hastesager på som fx høringer, der nødvendigvis skal behandles på det møde. Vi vil så bede administrationen til mødet forberede og udarbejde svar på alle jeres spørgsmål, og svarene vil herefter fremgå af Ældrerådets referat.

Jeg er ked af den lange ekspeditionstid, men når ikke politikerne ser sig i stand til at svare rent umiddelbart på jeres spørgsmål, men beder om rådgivning fra Ældrerådet, så kan vi kun behandle en sådan sag ved at sætte den på dagsordenen og derved få svar på jeres spørgsmål.

Mvh Karen Zubari, fm. f. Ældrerådet - karen@karenzubari.dk - tel. 22180935

c.c. Lolland Ældreråd

----- Videre sendt meddelelse -----

Emne:HASTER!! Til ældrerådet fra netværksgruppen for pårørende.

Dato:Sun, 10 Apr 2022 20:26:08 +0200

Fra:Lene Antonisen <leneantonisen@gmail.com>

Til:Karen Zubari <karen@karenzubari.dk>

Kopi (CC):Inge Jordan <i.hyldquist@gmail.com>, Kirsten B. Hansen (<kbh@kabelmail.dk>
<kbh@kabelmail.dk>

Kære Ældreråds formand og medlemmer i ældrerådet

Efter henvendelse d. 4. april 2022 til Borgmester Holger Schou Rasmussen om et krisemøde vedr. nedenstående punkter, blev vi samme dag henvist til ÆOS - udvalget, som d. 8. april 2022 henviser videre til ældrerådet.

Derfor får I disse punkter, med håbet om, at I hurtigt løfter dem op i udvalget og at de tages alvorligt og hurtigst muligt kan behandles og besvares, da det kan dreje sig om liv og død for beboere på plejehjem, ansatte eller gæster på plejehjemmene.

Mail i kronologisk orden:

4. april 2022, svar på vores henvendelse, fra Borgmester Holger Schou Rasmussen. sendt CC. til: Marie-Louise Brehm Nielsen- Klaus Frederik Svensson. -Thomas du Plessis de Richelieu. - Inge Jordan. - Kirsten B. Hansen.

Kære Lene

Der er intet i din henvendelse jeg vurderer ikke kan besvares af fagudvalget.

Formand Marie Louise Brehm Nielsen og næstformand Klaus Svensson er erfarne politikere. Desuden vil svaret til dig under alle omstændigheder skulle findes i administrationen.

Derfor sender jeg dig videre til fagudvalget.

Bh.

Holger Schou Rasmussen.

4. april svar fra ÆOS udvalgsformanden sendt CC til: hele ÆOS - udvalget. - Holger Schou Rasmussen. - Klaus Frederik Svensson. -Thomas du Plessis de Richelieu. - Søren Wollesen. - Inge Jordan. - Kirsten B. Hansen. :

Kære Lene

Som vi talte om til ældrepolitisk møde, er det vigtigt for udvalget og jeg, at vi ikke udvander Ældrerådets berettigelse ved at møde med forskellige pårørende grupper. Det er vigtigt, at hele Ældrerådet informeres om emner, som diverse kontaktudvalg har på hjerte. Umiddelbart kunne jeg forstå, at mange ældrerådsmedlemmer ikke var informeret om eller havde kendskab til jeres mail. Derfor anmoder jeg om, I sender mailen til hele Ældrerådet, hvorefter de kan tage emnerne op med os, som det høringsberettigende organ, de er.

Mvh Marie-Louise Brehm Nielsen

Herunder punkterne vi (netværksgruppen) ønskede et krisemøde med Borgmesteren om:

Hjertestarter / brug / fravalg

- Genoplivning / fravalg af genoplivning af beboere / andre: besøgende, personale, frivillige, håndværkere

- Hjertestartere på plejecentre på Lolland. Hvad er status (se artikel i FT fra 24. juni 2019 + hjertestarter ved KH 29.11.2018)
- På hvor mange plejecentre i Lolland kommune er der opsat en hjertestarter? Er Trygfonden ansøgt, og hvad var svaret? (se artikel fra FT 6. juni 2019)
- Personalets fravalg af brug af hjertestarter. Med begrundelsen, "at der ikke er et krav om anvendelse".

Dette hænger ikke sammen med, at en hjertestarter kan alle bruge.

- Er der en procedure vedr. fravalg af genoplivning og ydelse af relevant førstehjælp på plejehjem og i boliger med plejkrævende borgere. Og hvis, hvor findes den? Vi kan ikke finde noget på Lolland kommunes hjemmeside.

Kurser for ansatte på plejehjem:

- Brand-, ABA. (lovpligtigt)
- Førstehjælp / brug af hjertestarter (Det er en forventning fra pårørende, at alt personale er opdateret i relevant førstehjælp, ikke kun Hjerte Lunge Redning og brug af hjertestarter)
- Forflytningskurser (Det forventes af pårørende, at personalet er opdateret i korrekte forflytningsmetoder og i korrekt brug af alle de hjælpemidler, personalet kan blive præsenteret for i deres job)

Er disse kurser gennemført og vedligeholdt, og på hvilken måde?

Korrekt forflytning af beboere:

- Er der en forflytningsvejleder tilknyttet hvert plejehjem eller er der kommunalt ansatte forflytningsvejledere, der kan bruges af plejehjemmene ved akut opståede behov?
- Bliver vedkommende brugt – og af alle? og på hvilken måde?

Hjemsendelse fra sygehus til plejehjem af ældre, svage og syge beboere.

(se artikel fra FT 19. jan. 2019)

- Er plejehjemmene i stand til at håndtere disse hjemsendte beboere på korrekt vis?
- Hvilke tiltag er der gjort, siden Hanne-sagen, der er omtalt i FT 19. jan. 2019? Her oplyste Tom Larsen, at der manglede samspil mellem sygehus og plejecenter for "den læge udfordring vi har på Lolland". Er dette samspil etableret?
- Hvad er kommunens rolle i for hurtig hjemsendelse fra sygehuset. Foreligger der en aftale mellem sygehuset og kommunen? Er der en procedure som personalet kan holde sig til? Og hvordan er denne procedure?

Slut på punkter.

Konstant kvalitetssikring af uddannelser/kurser og tydelige procedurer samt opdatering og vedligehold af disse, er kernen i god pleje og omsorg, og nødvendigt for, at personalet kan føle sig trygge ved, at udføre den pleje og omsorg der er tidssvarende. Dermed kan det indlærte bibeholdelse og viderebringes korrekt

til nyt personale.

Skulle I mangle nogle oplysninger, er I velkomne til at skrive igen, da jeg har al mailkorrespondancen vedr. denne sag.

På netværksgruppens vegne
Lene Antonisen
Maribo

—Vedhæftede filer:—

KH hjertestarter 2018 11 29.pdf	157 KB
2019-01-19 ft kritik kirsebærhaven.pdf	760 KB
2019-06-24 hjertestartere plejecentre Lolland-Falsters_Folketidende_-_24....pdf	925 KB

Boligforeningen Lolland har placeret alle sine 10 hjertestartere udendørs, så de kan være til gavn for alle i lokalområderne

I Kirsebærhaven har Boligforeningen Lolland sat sin 10. hjertestarter op

Anonym giver bag ny hjertestarter i Rødby

RØDBY Skulle ulykken være ude, og en beboer i nærheden af Kirsebærhaven i Rødby falder om med hjertestop, er der blevet kortere til hjælpen. Boligforeningen Lolland har netop sat sin 10. hjertestarter op i området.

Det er en anonym giver med tilknytning til lokalområdet, der har sikret den nye hjertestarter og samtidig ønsket, at den blev placeret offentligt, så alle kan have glæde af den. Det var dog intet problem for Bolig-

foreningen Lolland, for de ni øvrige hjertestartere er alle placeret, så de er tilgængelige for alle, som kan få brug for en.

Ikke alene hjertestarteren var gratis. Rødby Havn Elservice har givet installationen, så den er kommet helt gratis op.

Nok er det et af de hjælpemidler, som man ikke ønsker skal tages i brug, men alt for få bliver endnu reddet, når de får hjertestop udenfor hospitalerne.

- Hjertestarterne giver

folk en chance for at overleve, så ingen behøver at ende deres dage på asfalten, siger Lars Olsen fra Boligforeningen Lollands bestyrelse.

I boligforeningen er man også gået længere end blot de tekniske hjælpemidler. I de boligafdelinger, der ønsker det, kan man få undervisning i førstehjælp, og alt personale er uddannet i at redde liv.

Det har da også allerede haft en effekt, for én af foreningens hjertestartere har

været i brug og reddede også liv. Maskinerne gør altså en forskel - og de kan bruges af alle, uanset om man har været på et førstehjælpskursus eller ej. Men det har mange heldigvis.

- Vi oplever, at både unge og ældre beboere har ønske om at lære førstehjælp, når det bliver tilbudt, fortæller direktøren i Boligforeningen Lolland, Per Dalhammer.

PALLE NEVAD FRANSEN
pnf@ftgruppen.dk



Bestyrelsesmedlem Lars Olsen med boligforeningsdirektør Per Dalhammer ved den hjertestarter, der er den 10. i boligforeningens afdelinger.

FOTO: PALLE NEVAD FRANSEN

Nu kommer der hjertestartere på plejecentre

BRÆNDT MED CIGARET

NAKSKOV - Politiet har afhørt fire vidner i en voldssag mod en 14-årig skoleelev. Sagen drejer sig om en 14-årig skoleelev fra Privatskolen i Nakskov, som blev overfaldet i et frikvarter af tre elever fra Byskolen. Ved vidneafhøringerne kom det frem, at den 14-årige skoleelev blev brændt i nakken med en cigaret. En 14-årig og en 15-årig vil formentlig blive sigtet, oplyser politiet.

STJAL OVN OG HAVEGREJ

PEDERSTRUP I tidsrummet fra torsdag til søndag har der været indbrud i et udhus ved en ejendom på Saltougvej ved Pederstrup.

En rude er knust, og der er stjålet en hækkeklipper, en havetraktor og en varmeovn.

noter

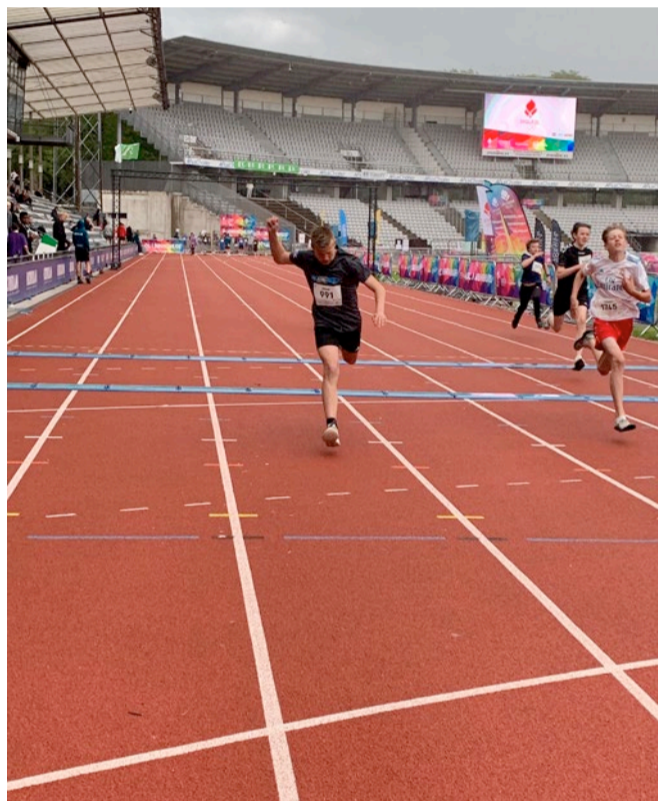

7.C NUMMER 11 VED SKOLE OL - Også for Stormarkskolens 7.c gik det godt ved Skole OL. Klassen var i konkurrence i fredags og blev nummer 11 i atletikkonkurrencen. Sankt Birgitta Skole i Maribo blev nummer 19. Sarah Christensen fra 7.c vandt individuelt i hæk, og samlet blev klassen den bedste 7.c klasse i Danmark i hækkeløb. Stafetholdet endte som en flot nummer 9 ud af 51 hold, og klassen blev nummer 12 i motionsløbet. Oliver Haug Frahm (billedet) blev nummer 25 i 80 meter sprint ud af over 100 drenge.

FOTO: KIM SÜHLER



Hjertestartere bliver nu også etableret på Lolland Kommunes plejecentre.

FOTO: ANDERS KNUDSEN/ARKIV

Ældreudvalgsformand Tom Larsen fik sit ønske opfyldt

Hjertestartere sættes også op på plejecentre

LOLLAND Tredje gang er lykkens gang, siger man, og det måtte formanden for Lolland Kommunes ældre- og sundhedsudvalg, Tom Larsen (V), sande, da han for tredje gang fik sat på sit udvalgs dagsorden, at man skulle drøfte opsættelse af hjertestartere på kommunens 11 plejecentre.

Denne gang lykkedes det for formanden at få sit ønske opfyldt, således at der kan sættes hjertestartere

op. Sagen har tidligere været behandlet i februar og i maj måned, hvor forslaget blev afvist, fordi der er beboere på plejecentrene, der har et ønske om ikke at blive genoplivet i tilfælde af hjertestop, og dette ville anbringe personalet i et dilemma.

Når Tom Larsen denne gang havde mere opbakning til sit forslag, hang det sammen med, at der i Region Sjælland i mellemtiden

er etableret et nyt tiltag, der kaldes "Danmark redder liv", i samarbejde med Dansk Folkehjælp og First AED. Her uddannes frivillige førstehjælpere til at yde den vigtige førstehjælp ved hjertestop eller blodpropper. De er uddannede og ved, hvor i lokalsamfundet der er hjertestartere.

Der er derfor kommet opbakning til, at ældresektoren også bakker op om projektet, således at der

etableres hjertestartere på kommunens plejecentre.

Der søges Trygfonden om hjælp til indkøb af hjertestartere, som alternativt købes af kommunen.

Forslaget er vedtaget af et enigt ældre- og sundhedsudvalg, og udvalgsformand Tom Larsen er rigtig glad for, at man nu kan komme videre.

PETER GADE
pg@ftgruppen.dk



Bubber, konferencier i Cirkus Arena, kunne fortælle publikum, at artisten var til behandling og uden for livsfare.

FOTO: CIRKUS ARENA

Cirkusartist faldt ned

Dramatik for øjnene af publikum ved Cirkus Arenas forestilling i Nakskov fredag aften. Artisten kom ikke alvorligt til skade.

NAKSKOV En ellers hyggelig aften i Cirkus Arena i Nakskov udviklede sig fredag aften pludselig ganske dramatisk.

Under det første nummer efter pausen, et trapez-nummer med tre artister involveret, blev den

ene artist ved et uheld ramt i hovedet og styrtede ned. Heldigvis var der spændt et sikkerhedsnet ud, som greb manden.

Manden faldt ned fra nettet og lå på jorden.

Lægemanglen på Vestlolland blev dokumenteret endnu en gang, da aftenens konferencier, Bubber, forgæves efterlyste en læge blandt publikum. Da han efterlyste sygeplejersker, var der respons.

Artist blev kørt til skadestuen i Nykøbing, og

imens kunne forestillingen i Nakskov fortsætte, og Bubber kunne fortælle, at artisten var kørt til behandling.

Ifølge Jackie Berdino fra Cirkus Arena skete uheldet, da to af artisterne helt planmæssigt fløj mod hinanden. Men uheldigvis ramte den ene sin makker i hovedet med en albue.

Ifølge Jackie Berdino har den uheldige artist fået en flænge i hovedet, men han skulle kunne fortsætte på Cirkus Arenas turné. **gade**

- Vi har set og hørt en del i sundhedsvæsnet gennem årene. Men intet som dette: et to år langt mareridt, skriver Pernille Ullersted til Lolland Kommune



Hanne Ullersted døde 4. december 2018 på plejecentret Kirsebærhaven i Rødby. Hendes datter har klaget til kommunen over centrets håndtering af demente. FOTO: PRIVAT

Hård kritik af Lolland Kommunes demens-politik fra datter har ført til, at udvalgsformand har bedt om redegørelse fra forvaltningen

Det gik galt da Hanne kom til Rødby fra sygehuset

RØDBY Hanne Ullersted blev 85 år. Hun flyttede til Reersnæs ved Bandholm i 1970, hvor hun fik børnene Ulrik og Pernille. Da hun blev gammel, kom hun på plejecenter i Kirsebærhaven i Rødby.

Her var hun fra maj 2016, til hun døde 4. december sidste år. Og det var de to værste år af hendes liv. Især de fire sidste dage var forfærdelige, fortæller hendes datter Pernille Ullersted, der nu bor med sin mand i København.

Hun fortæller, at hun som pårørende havde svært ved at komme i kontakt med personalet på Kirsebærhaven, hvor hendes mor kom til at bo sine sidste år.

- Man kunne aldrig ringe til dem, og der var ingen kontaktperson. De sagde, at de alle var "kontaktpersoner", men det vil jo i realiteten sige, at der ikke var nogen, der tog ansvaret, forklarer Pernille Ullersted.

Hun har skrevet et åbent brev med sin kritik til samtlige byrådsmedlemmer i Lolland Kommune. Her skriver hun blandt andet: "Jeg er sygeplejerske,

min mand læge, ingen af os helt unge mere, så vi har set og hørt en del i sundhedsvæsnet gennem årene. Men intet som dette: et to år langt mareridt, hvor den ene oplevelse efter den anden efterlod os rystet tilbage".

Bedt om redegørelse

Tom Larsen (V), der er formand for ældre- og sundhedsudvalget, er blandt dem, der har modtaget brevet, og det har gjort et dybt indtryk.

- Der er nogle meget principielle ting i det her, og vi må spørge os selv, om der er noget, der er gået grueligt galt, siger Tom Larsen, der har bedt om en redegørelse fra sin forvaltning.

- Der bliver jo flere og flere demente i vores kommune, så det er et problem, vi skal tage fat på, siger Tom Larsen og oplyser, at der er afsat fem millioner kroner ekstra på budgetterne de næste to år til at gøre forholdene for demente bedre.

Fire dage i smerter

Ud over dårligt uddannet personale, manglende le-

delse i Kirsebærhaven og tilfældig visitering handler Pernille Ullersteds kritik om den dårlige kommunikation, der var mellem sygehuset i Nykøbing og personalet i Kirsebærhaven.

- Min mor faldt og brækkede hoften og blev opereret samme dag på sygehuset i Nykøbing og kom retur klokken 23. Men det vidste personalet på plejecentret ikke, forklarer hun.

Moren havde stærke smerter, og selv om sygehuset i Nykøbing sagde, at moren var smertedækket, så var det ikke noget, personalet i Kirsebærhaven gjorde noget ved. Den bandede Hanne Ullersted havde fået på for at holde hofteplads, var forsvundet, og hun skreg af smerte.

- Og selv om vagtlægen havde lovet mig, at der ville være fast vagt ved min mor på plejecentret, så var der ingen. Senere fandt min papsøster vagten, som fortalte, at hun havde fået besked på at gå ud og hjælpe til på afdelingen, siger en oprevet Pernille Ullersted. Udvalgsformand Tom

Larsen vil ikke gå ind i en personsag, men kalder det manglende samspil mellem sygehus og plejecenter for "den lægeudfordring vi har på Lolland".

- Men vi skal have det samspil til at fungere bedre. Det er derfor, jeg har bedt forvaltningen om en redegørelse efter denne voldsomme kritik, siger Tom Larsen og fortæller, at han også har fået henvendelser fra pårørende til Kirsebærhavens beboere, der har en positiv opfattelse af stedet.

I øjeblikket er der 21 lejligheder til ældre og svage borgere på Ældrecentret i Sandby med 30-35 ansatte.

- Desuden er der en uddannet demenskoordinator på alle plejecentre, men der skal mere til, indrømmer Tom Larsen.

- Der bliver jo flere og flere demente i vores kommune. Mange steder er demens-afdelingen blevet for lille, og jeg hører fra de ansatte, at op mod 70 procent af beboerne på vores plejecentre er demente.

INGER BAUMANN MØLLER
ibm@ftgruppen.dk

noter



Fra mandag er der på fjernsynets Kanal 4 lejlighed til at følge de unge mødres udfordringer på Lungholm Slot. FOTO: JAN KNUDSEN

UNGE MØDRE PÅ SLOTTET

TÅGERUP Mandag klokken 20 har fjernsynets Kanal 4 premiere på en udsendelsesrække på fire, hvor Lungholm Slot har rollen som fornem kulisse.

"De unge mødre på slottet" lyder titlen på udsendelserne mandag til torsdag aften. Med Bubber som vært bliver fire unge mødre udsat for forskellige udfordringer som en indledning til en ny sæson af reality-serien "De unge mødre". - De var her en lille uge i begyndelsen af december, fortæller slotsforvalter Henrik Fabricius, Lungholm, om optagelserne. Omkring 25 personer rykkede ind på slottet - og om på inventaret for at få de rigtige vinkler på tv-billederne.

Optagelserne følger sig til en række spændende projekter, Lungholm lægger bonede gulve til. Således kommer en kunstnergruppe på slottet i april, og i juni er der sangskriverkursus.

- I øvrigt går det generelt godt med udlejningen, fortæller Henrik Fabricius. Slottet bruges gerne til blandt andet virksomhedskurser og familiebegivenheder - især bryllupper.

KVINDERNE HAR ÅRSMØDE

RØDBYHAVN SydloLLands Kvinder i Rødbyhavn skal have gjort status på arbejdet i foreningen: Onsdag 30. januar er der generalforsamling i Dige-centret. Generalforsamlingen starter klokken 18 - bagefter er der spisning. Af hensyn til den minder Eva Kjeldsen fra foreningen om, at det er vigtigt med tilmelding. Fristen for den er 22. januar.

ARKIV VISER FREM

RØDBYHAVN Efter at være flyttet fra Rødby til Digecenteret i Rødbyhavn er SydloLLand lokalhistoriske Arkiv nu klar til at vise de nye omgivelser på Skolevej 1 frem.

Det sker tirsdag 29. januar klokken 14-16.

For arkivet har flytningen været en stor opgave, når 6-700 flyttekasser først er pakket og siden pakket ud på den nye adresse.

Emne: Svar på spørgsmål fra pårørende gruppe

Fra: Søren Wollesen <srwo@lolland.dk>

Dato: 13-05-2022 09:29

Til: Karen Zubari <karen@karenzubari.dk>, Anne Bjerregaard <annebjerregaard@outlook.dk>, Nina Stangerup <stangerup@mail.dk>

Kopi (CC): Sara Katrine Langerup <salan@lolland.dk>

På anmodning fra Ældrerådet giver jeg her svar på de stillede spørgsmål, disse er indføjet med rød skrift under hvert spørgsmål.

Spørgsmålene fra netværksgruppen af pårørende kan opsummeres som flg.:

- Se artiklerne fra Folketidende bilag 2 af 29.11.2018 og bilag 3 af 24.06.2019. På hvor mange plejehjem er der nu opsat hjertestarter?
Der er ikke opsat hjertestartere på kommunens plejecentre, artiklen i FT er misvisende i forhold til den politiske beslutning, som endte ud i at der ikke ville blive investeret i hjertestartere men at personale der ønsker at indgå i hjerteløber ordningen, kan gøre det.
- Det er oplevet, at personalet på et plejehjem ved genoplivning af en beboer, der ikke havde fravalgt genoplivning, nøjedes med at iværksætte hjerte-lunge-redning og ikke tog den stedlige hjertestarter i brug med den begrundelse, at der ikke er krav om anvendelse af hjertestarter. Hvordan hænger det sammen med, at en hjertestarter kan alle bruge, og hvad er proceduren for genoplivning?
Personale har i deres uddannelse førstehjælp og kan give hjerte/lunge indsats. Personalet er alene forpligtiget i henhold til deres uddannelse, og da de ikke er introduceret til brug af hjertestarter kan der ikke stilles forventning om anvendelse heraf.
- Er der på plejehjemmene gennemført og vedligeholdt kurser i brand, ABA (Automatisk Brandalarmanlæg) (lovpligtigt), førstehjælp og brug af hjertestarter?
Der gives på plejecentre opfølgende intro/undervisning i relation til brandmelde anlæg og instrukser omkring dette.
- Er der en forflytningsvejleder på hvert plejehjem, eller kommunalt ansatte forflytningsvejledere, som kan bruges af plejehjemmene ved akut behov?
Der er forflytningsvejledere tilknyttet hjemmepleje- og plejehjems teams.
- Hvilke tiltag er der gjort siden Hanne-sagen (artikel i Folketidende bilag 4 af 19.01.2019) for at forbedre samspillet mellem sygehus og plejehjem ved hurtig hjemsendelse af ældre, svage og syge beboere?
Regionen og de 17 kommuner har et fælles samarbejdsgrundlag i form af en Sundhedsaftale, der er hertil knyttet formelle samarbejds foraer der løbende drøfter udmøntning af samarbejdet. Lokalt har Nykøbing F. sygehus og de tre primær optage kommuner (Vordingborg, Guldborgsund og Lolland) har ligeledes et samarbejdsforum, hvor vi drøfter og udvikler på samarbejdet omkring borgere som skal bruge vores indsatser og hjælp.

Med venlig hilsen

Søren Wollesen

Ældre og Sundhedschef

tlf. 54677700

srwo@lolland.dk



- Der står, at beløbet på 25 kr./md. bliver "indreguleret i huslejen". Vil det sige, at de berørte borgere skal betale samme husleje som nu plus 25 kr. oveni for nødkaldsforbrug?
Ja. - Det er aftalt med boligforeningerne (på nær Bøgevænget/Domea) at de i kommende budget regulerer op med 25 kr. pr. md. Set i forhold til nødkald. Det skal forstås således at de 25 kr. vil blive lagt oven i huslejen.
- Er det alle, eller kun borgere, som er visiteret til nødkald, der i givet fald skal betale 25 kr. ekstra pr. md.
Alle borgere bosiddende på plejecenter i Lolland Kommune vil blive omfattet af ordningen og ville skulle betale 25 kr. pr. md. Det er et krav at man som bosiddende på plejecenter skal have mulighed for at tilkalde hjælp.
- Skal de berørte borgere skrive under på, at de giver tilladelse til træk i pensionen af ekstra 25 kr./md.?
Der vil ikke skulle gives fuldmagt på de plejecentre hvor de 25 kr. indreguleres i huslejen. På Bøgevænget vil der skulle gives fuldmagt til træk i pension, da det ikke har været muligt at få indreguleret denne udgift i huslejen.
Ønsker man ikke at give fuldmagt til træk i pension, vil man i stedet modtage faktura hvert kvartal på beløb tilsvarende 25 kr. x 3 mdr.
- Behøver de herefter slet ikke at have hverken fastnet eller mobiltelefon, hvis de ikke ellers har brug for telefon?
Nej. Lolland Kommune leverer en komplet løsning hvor hverken fastnet eller mobil efterfølgende er nødvendig.
- De 25 kr. dækker forbrug. Vil det sige, at lige meget hvor mange gange de trykker nødkald, så betaler de en fast pris på 25 kr./md.?
Ja, de 25 kr. pr. md. dækker over ubegrænset forbrug, og er betaling til leverandøren af simkort/trafik.
- Hvordan har det været hidtil? Har borgere med nødkald udelukkende betalt for forbruget til deres teleselskab, uden at der har været betaling til kommunen?
Ja, i tidligere ordning har al betaling gået til den udbyder som borger har haft forbrug hos. Der har ikke været et økonomisk anliggende mellem Lolland Kommune og borger. Lolland Kommune har udelukkende stillet Hardware/nødkald til rådighed.

Den 22. april 2022

Til medlemmer af Regionsældrerådet i Region Sjælland

På forretningsudvalgsmødet den 21. april besluttede vi at rette henvendelse til alle Ældreråd/Seniorråd i Region Sjælland for at få in-put om jeres holdninger og forslag til indhold i de kommende nye love om sundhed og ældre.

Derfor denne henvendelse.

Som I formentlig ved, er der bl.a. nedsat rådgivningspanel og ekspertgrupper om emnerne, ligesom Danske Ældreråd arbejder med de foreliggende overvejelser om den nye lovgivning.

Hvis I har drøftet de foreløbige forslag og problemstillinger, vil vi gerne vide hvad I har drøftet og hvad jeres forslag vil være til forbedringer, så vi kan sammenskrive de forskellige kommentarer og fremsende som et indlæg til de kommende forhandlinger om de endelige lovtekster.

KL (Kommunernes Landsforening) afholder en række webinarer, som I kan finde oplysninger om på KL.s hjemmeside, såfremt I gerne vil opdateres sammen med jeres ældreråds/seniorrådsmedlemmer når I drøfter den kommende ændring af de to love.

Vi håber at få jeres kommentarer – gerne inden vores temamøde den 3. juni 2022.

Venlig hilsen

Forretningsudvalget for Regionsældrerådet i Region Sjælland

Emne: Tjek-ind for bleskift

Fra: Karen Zubari <karen@karenzubari.dk>

Dato: 13-05-2022 17:56

Til: Søren Wollesen <srwo@lolland.dk>

Kopi (CC): Karen Zubari <karen@karenzubari.dk>, "Susanne.andersson2111@gmail.com" <Susanne.andersson2111@gmail.com>, Anne Bjerregaard <annebjerregaard@outlook.dk>, Mai-Britt Rasmussen <strzeciak@hotmail.com>, Annie Jeppesen <anniejeppesen48@gmail.com>, Finn Olsen <hoenekro@mail.dk>, Alice Paaske <paaskemail@gmail.com>, Ulrik Slente <jolleulle@gmail.com>, Erik Nielsen <erik@0416.dk>, tom mogens svendsen <tmsmejeriet@gmail.com>, Nina Stangerup <ninastangerup@outlook.dk>

Til ældrechef Søren Wollesen

Hej Søren

På sidste ældrerådsmøde kom der en idé op. Vi ved dog ikke, om det er noget, der allerede eksisterer, og som vi bare ikke er vidende om. Derfor denne henvendelse.

Når en ældre borger i Lolland Kommune er kørestolsbruger, bor i eget hjem og i dagligdagen får udført bleskift af hjemmeplejen ved brug af lift, og denne borger bliver inviteret til familietræf et sted på Sjælland, i egen eller en anden region, har familien et problem. Skal den ældre være nødsaget til at blive hjemme, eller er det muligt i forvejen at aftale, at familien kører den ældre ind på et plejehjem eller dagcenter i den kommune, hvor festen holdes, og hvor der er lift og seng eller leje, så den ældre af personalet der kan få foretaget bleskift, hvorefter familien kører den ældre tilbage til festen?

Vi ved godt, at det er muligt, hvis man får hjemmepleje og skal på ferie nogle dage i en anden kommune, så at få hjemmeplejen i feriekommunen til at komme, men her er situationen en anden, idet man kun er på besøg en enkelt dag uden overnatning.

I princippet behøver det ikke kun være en ældre person, der kunne have glæde af denne mulighed, men handicappede i alle aldre, ligesom det vil være vigtigt for hele familiens trivsel og sammenhold.

Vi hører gerne.

Mvh Karen Zubari, fm. f. Lolland Ældreråd - karen@karenzubari.dk - tel. 22180935

Emne: Kontaktpersoner

Fra: Søren Wollesen <srwo@lolland.dk>

Dato: 04-05-2022 09:58

Til: Karen Zubari <karen@karenzubari.dk>

Kopi (CC): Sara Katrine Langerup <salan@lolland.dk>

Hej Karen

Hermed kontaktpersoner til de øvrige fagudvalg:

Teknik og miljø – Jytte Harpøth, e-mail: jyha@lolland.dk

Social og arbejdsmarked – Jesper Daugaard, e-mail: jeda@lolland.dk

Skole og dagtilbud – Stig Jørgensen, e-mail: , stjo@lolland.dk

Fritid og kultur – Susan Møller Petersen, e-mail: , sumj@lolland.dk

Mh.
Søren

Søren Wollesen

Ældre og Sundhedschef

tlf. 54677700

srwo@lolland.dk

Lolland Kommune • Ældre og Sundhed • Jernbanegade 7 • 4930 Maribo • mobil 23805221 • www.lolland.dk

Lolland Ældreråd - Årshjul 2022

Senest opdateret den 04-05-22

Tilføje:

§ 18 uddelingsmøder datoer

Brugerrådsmøder Fælleskøkkenet datoer

Regionsældrerådsmøder datoer

Tilflytterarrangement dato

Temadage Danske Ældreråd tema/dato

Kontaktudvalgsmøder hvor/hvem/dato

Måned	Dato	Aktivitet	Bemærkninger
Januar	20. jan.	Ældrerådsmøde	
	25. jan.	Byrådsmøde 18.00 Rødbyhavnhallen	
Februar	10. feb.	Ældrerådsmøde	
	24. feb.	Byrådsmøde 18.00 Nakskov Bibl.	
Marts	2. marts	Danske Ældreråd: Ny Ældrelov. Møde f. formænd.	
	3. marts	Danske Ældreråd: For nyvalgte. Alle.	
	4. marts	Møde m. adm. om sagstyper – KZ, AB.	
	10. marts	Ældrerådsmøde	
	21. marts	Danske Ældreråd: Ældrerådsledelse. KZ, AB.	
	24. marts	Byrådsmøde 18.00 Errindlev Forsaml.hus	
	28. marts	Høringsfrist Buskøreplaner	
	31. marts	Strategimøde. Maribo. 1. sal. kl. 13-17.	
	31. marts	Befordringsbilag afleveres	
April	6. april	Møde m. ÆOS Møllecentret, tidl. cafeteria kl. 19.00-20.00.	
	7. april	Frist f. ÆR-medl. input til dagsorden 21/4	
	21. april	Ældrerådsmøde Maribo, blå lokal, 1. sal.	
	28. april	Frist f. ÆR-medl. input til dagsorden 12/5	
	28. april	Byrådsmøde 18.00 Gult Pakhus Maribo	
Maj	3. maj	Rundvisning i Fælleskøkkenet kl. 13-16.	
	9.-10. maj	Nyborg Str. Repræsentantskabsmøde/konference	
	12. maj	Ældrerådsmøde Skovcentret lokale 6. Nu: beslutte pktr. til disk. m. ÆOS-udv. 31/8, som skal på ÆOS-do. 17/8.	
	25. maj	Byrådsmøde 18.00 Nakskov Bibl.	
	26. maj	Frist f. ÆR-medl. input til dagsorden 9/6	

Juni			
	7. juni	Kontaktudv.møde Blomsterp. Karen + valgmøde	
	9. juni	Ældrerådsmøde Maribo, blå lokal, 1. sal. Fastlæggelse af emner til møde m. ÆOS-udv. 31.08.22.	
	14. juni	Byrådsmøde 18.00 Kulturhus Vestenskov	
	30. juni	Befordringsbilag afleveres	
Juli			
August			
	11. aug.	Frist f. ÆR-medl. input til dagsorden 25/8	
	25. aug.	Ældrerådsmøde Nakskov, konferencen	
	25. aug.	Frist f. ÆR-medl. input til dagsorden 8/9	
	31. aug.	Møde m. ÆOS-udv.	
	31. aug.	Byrådsmøde 18.00 Gult Pakhus Maribo	
September			
	8. sept.	Ældrerådsmøde Nakskov, konferencen	
	15. sept.	Byrådsmøde 18.00 Nakskov Bibl.	
	22. sept.	Frist f. ÆR-medl. input til dagsorden 6/10	
	30. sept.	Befordringsbilag afleveres	
Oktober			
	1. oktober	FN's internationale ældredag	
	6. okt.	Ældrerådsmøde, Maribo, konferencen	
	13. okt.	Byrådsmøde 18.00 Gult Pakhus Maribo	
	27. okt.	Frist f. ÆR-medl. input til dagsorden 10/11	
November		Lave beretning. Klar til 1. kvartal 2023.	
	10. nov.	Ældrerådsmøde Nakskov, konferencen.	
	24. nov.	Byrådsmøde 18.00 Østofte Forsaml.hus	
December			
	1. dec.	Frist f. ÆR-medl. input til dagsorden 15/12	
	15. dec.	Ældrerådsmøde Maribo, 1. sal, blå lokal.	
	15. dec.	Byrådsmøde 18.00 Nakskov Bibl.	
	31. dec.	Befordringsbilag afleveres	